No. 6896, Shanghai Saturday September 22, 1923

THE EASTERN TIMES

Published every morning: including Sundays

時報

中華民國十二年

九月念二日 星期六

舊歷癸亥年八月十二日

今天四張 售大洋三分

第六千八百九十六號

中華郵政特准掛號立券按照總包特別優待寄送之報紙

本館開設上海福州路山東路轉角 電報掛號二五一四 電話營業部中央一二〇一 編輯部中央一二〇四

外埠寄報連郵費 〇中國境內逐日寄全年十二元半年六元 〇日本境內逐日寄全年十二元半年六元 〇歐美各國全年二十四元半年十二元（郵費先惠概照九五）

廣告刊例 特等 頭等 二等長行 三等短行 [illegible]

江灣賽馬

陽歷九月念二號念五號即陰歷八月十二日十五日下午一點半起賽是日備有專車上午十一點五十分下午十二點四十分一點十五分特此佈告 江灣體育會啓

韓國鈞啓事

國鈞不幸寒及元室王夫人悼於民國十二年九月八日即夏歷癸亥年七月二十八日申時壽終省署之東院內寢命男寶瑨親視含殮即日成服除於九月二十八日領帖外並命擇日扶櫬回泰縣海安市本籍卜吉安葬恐訃不週特再報聞

參衆議院公告

茲經兩院議員談話會決定於九月二十二日繼續開第三期常會除已經報到之兩院議員另發通知外特此公告

中國醫藥月刊 第二期

藥房‧醫生‧醫院‧人人必讀之醫藥月刊。

定價每冊二角五分全年二元五角。

發行所上海四川路一三四號聯洋發刊社。

經售處上海中華書局文明書局協和書局。

編輯主任顧忍 藥學主任葛祖良

五彩董香光小中堂四幅

此畫係十幅近歸虞齋收藏係以八千金之代價易得今先印四幅一爲雨碎虹圖二水村圖三倣趙大年四仿黃鶴山樵此爲文敏生平傑作五彩珂羅版套印每幅定價一元四角已裱者每幅另加裱工大洋八角 上海四馬路望平街有正書局發行

上海中國留日同學協濟日災會

辦事處漢口路二百十五號樓上

幹事辦事時間每日下午四時至六時

中國協濟日災義振會敬謝上海總商會交來上海華商紗布交易所助洋五千元

紗布交易所經紀人助洋四千二百元各捐戶號各如下 中興號助洋三百元 胡梅記號助洋三百元 瑞元號助洋三百元 長豐號助洋一百五十元 洋五十元 大字號助洋一百元 新裕號助洋二百元 仲記號助洋二百元 宗德號助洋一百五十元 義餘號助洋二百元 恒豐號助洋一百元 通勝號助洋一百五十元 康號助洋五十元 慎裕號助洋五十元 舒義記號助洋五十元 公大號助洋五十元 鑫興號助洋五十元 明華號助洋二十元 利昌號助洋一百元 康號助洋二百元 立豐號助洋一百元 助洋五十元 明德號助洋五十元 和大號助洋五十元 祖記號助洋一百元 漢豐號李錦章君助洋一百元 裕康號助洋二十元 榮興號助洋五十元 協記號助洋一百元 瑞和號助洋五十元 康號助洋五十元 德記號助洋三十元 進記號助洋五十元 永大號助洋五十元 振大號助洋三十元 永昌號助洋五十元 天隆號助洋五十元 正祥號助洋十元 協生號助洋十元 興元號助洋二十元 協興號助洋一百元 振和號助洋三十元 恒益號助洋五十元 恒餘號助洋十元 業勤號助洋三十元 恒大號助洋三十元 恩記號助洋五十元 信義號 元 源記號助洋十元 茂記號助洋三十元 福和號助洋二十元 盛昌號助洋五十元 進德號助洋五十元 新大號助洋二十元 寶記號助洋二十元 同豐號助洋一百元 亨記號助洋三十元 恒德號助洋二十元 怡隆號助洋二十元 華豐號助洋五十元 頤大號助洋二十元 [illegible]

中國協濟日災義振會敬謝上海總商會交來上海華商紗布交易所職員助洋八百元姓名如下

穆藕初君助洋二百元 吳麟書君助洋二百元 賈玉田君助洋一百元 卓潔波君助洋一百元 柳芝庭君助洋一百元 孫北萱君助洋一百元

中國協濟日災義振會敬謝

[illegible] 錦公所助洋一百元 匡仲謀君助洋一百元 [illegible]君助洋十元 余馥生君助洋五元 王銳洲君助洋一元 胡恩棠君助洋一元 張連城君助洋五角 [illegible]

中國協濟日災義振會敬謝仁濟善堂交來[illegible]東北洋貨公所經募捐款共計洋一千四百六十五元捐戶姓名列下

上海總商會交 東林 祖記 盈豐泰 同泰 泰記以上三戶各助洋八十元 卫成昶 義大 同豐源 和昌盛以上八戶各助洋一百元 黃增和 成錩祥 華豐以上三戶各助洋二十元 泰錩 元利 榮成 恒豐康 大豐昌以上五戶各助洋五十元 正福 徐亨 永記以上三戶各助洋十元 榮泰祥 聚泰祥 義生昌 大旗 祥以上二戶各助洋三十元 新裕一戶助洋廿五元

學藝

五卷四期 出版

相對性理論與哲學之交涉……張心沛

評所謂「科學與玄學之爭」……范壽康

國際政治的研究……周鯁生

國文和國語的解剖……陳承澤遺著

兩性生活與內分泌……胡步蟾

$\int_0^{\pi}\log(1-2l\cos x+l^2)dx$ 之求法……沈義舫

法國現代美術展覽會中畫家及作品……黃鴻詔

詩……曾琦

每冊二角

商務印書館啓

秋節禮品

▲實用的 ▲教育的 ▲美術的 請向棋盤街「商務印書館」採辦

自來水筆 民國牌三元公民牌二元二角

活動鉛筆 有金製銀製角製各種

教育玩具 共有三百餘種

照相器具 種類繁多附屬品齊備

橡皮底鞋 黑帆布面価售九角五分

吉列剃刀 有盒金製止售二元七角半

禮券 分二角五角一元五元四種

屏聯牓幅 切合秋節時令者甚多

名家小說 六十種一百册價九元

上海銀行公會會員 金城銀行告白

本行資本一千萬元收足五百萬元公積七十六萬元專營商業銀行一切業務天津北京上海漢口兼營儲蓄 總行設在天津並在北京上海漢口設有分行及蚌埠南京下關哈爾濱設有辦事處國內外通商各埠訂有特約代理機關 電報掛號均爲（七〇〇七） 滬行上海英大馬路十二號 滬行發行處南市小東門大街 滬行電話 經理室中央一三八五 營業室中央三八〇〇

國立北京農業大學招生委員會通告

本校第一次在京滬招考新生業於八月念一日將錄取各生名次分登北京晨報上海新聞報並將各生應考分數通知各生外尚有在滬報名第二次招考之各生現在各處均已報名專函通知各處招考處取錄回信遞寄相片幸勿自誤 [illegible]

商務印書館 價廉大書西版原用校學

下列各種，均係採用最廣之學校教本或參考書，本館新近向外洋出版家特價訂購，運到多種，特舉行大廉價以謀各校採用者之便利，廉價期限，以售完本批到貨爲止，機會難得，購請從速。

Titles	List Price	Discount	Net Price
Stepping Stones to Literature Readers 1	$1.90	50%	$ .95
" " " " 2	2.10	"	1.05
" " " " 3	2.20	"	1.10
" " " " 4	2.30	"	1.15
" " " " 5	2.40	"	1.20
" " " " 6	2.50	"	1.25
" " " " 7	2.60	"	1.30
Blaisdell: Life and Health	3.10	"	1.55
" Our Bodies and How We Live	2.40	"	1.20
" How to Keep Well	1.90	"	.95
" How to Teach Physiology	.25	"	.13
Chambers: English Manual I & II	.20 ea.	"	.10
" " " III	.25	"	.13
" " " IV-VI	.30 ea.	"	.15
Carroll & Brooks: Readers, Book 1	1.50	"	.75
" " " " 2	1.70	"	.85
" " " " 3	1.80	"	.90
" " " " 4	2.10	"	1.05
" " " " 5	2.25	"	1.13
" " " Grade 4 & 5	1.90 ea.	"	.95
Frye: Leading Facts of Geography	3.55	"	1.78
" First Book in Geography	2.20	"	1.10
" Grammar School Geography	4.50	"	2.25
Gilbert & Harris: Guide Book to English I	2.20	"	1.10
" " " " " " II	2.30	"	1.15
Gulick: Emergency	1.60	"	.80
Jewett: Town and City	2.00	"	1.00
" Good Health	1.60	"	.80
" The Body at Work	2.00	"	1.00
Graded Literature Readers 1	1.50	"	.75
" " " 2	1.70	"	.85
" " " 3	1.90	"	.95
" " " 4-8	2.00 ea.	"	1.00
Milne: An English Grammar	4.00	"	2.00
Redway & Hinman: Natural Advanced Geography	4.50	"	2.25
Robinson: Shorter Course Complete Arithmetic	2.50	"	1.25
Ward: Rational Method in Reading, Primer	1.80	"	.90
" " " " " Book 1	1.90	"	.95
" " " " " " 2	2.00	"	1.00
" " " " " " 3	2.10	"	1.05
" " " " " " 4	2.20	"	1.10
" " " " " " 5	2.40	"	1.20
Chambers: Fluent Reader 1	.75	40%	.45
" " " 2	.80	"	.48
" " " 3	1.00	"	.60
" " " 4	1.10	"	.66
" " " 5	1.20	"	.72
" " " 6	1.20	"	.72
Chamber's Business Hand Copy Books per doz.	2.50	"	1.50
" Foolscap Copybooks per doz.	2.50	"	1.50
Longman: Geography Series 2	3.60	"	2.16
" " " 3	4.50	"	2.70
" " " 4½	3.00	"	1.80
" " " 5	2.10	"	1.26
MODERN LIBRARY	2.38 ea.	"	1.43
Pitman: Commercial Reader, Senior	2.10	"	1.26
" " " Junior	1.80	"	1.08
" " " Intermediate	2.10	"	1.26
Ritchie: Primer of Sanitation	2.50	"	1.50
Baker & Bourne: Algebra for Elementary Schools 1st—3rd. Stages	.60 ea.	30%	.42
Conn & Budington: Advanced Physiology and Hygiene	3.90	"	2.73
EVERYMAN'S LIBRARY	1.20 ea.	"	.84
HOME UNIVERSITY LIBRARY	1.50 ea.	"	1.05
Montefith: New Physical Geography	3.50	"	2.45
Ritchie: Primer of Physiology	2.50	"	1.75
Ritchie & Caldwell: Primer of Hygiene	2.50	"	1.75
WAYFARER'S LIBRARY	1.20 ea.	"	.84

採用最廣的中等國語教本

商務印書館

新學制初級中學國語教科書

⊙編校人 胡適 朱經農 顧頡剛 周予同 王岫廬 葉紹鈞 范祥善 吳研因

⊙各冊定價 前三册各三角半 第四册四角五分 第五册五角 第六册即日出版

內容一斑

（1）選材方面語體與文言並用今文與古文兼收以適應現代精神而具有異見解異感情異藝術者爲標準

（2）文體約分記敍的寫景的抒情的說理的議論的五種而尤注重於記敍寫景抒情各文

（3）第一二册文言文占十之三並用語文對譯方法第三四册語體文言各半第五六册文言文占十之七

（4）支配分量極費斟酌每册由二萬字至六萬字按年遞增俾與學生之領受力相適應

（5）課文中疑難的字義較生的典故以及外國地名人名等一律註釋於篇末以便師生考查

△各省新制中學多數採用

△繼續舊制辦理的中學換用此本的亦復不少

△印有單行樣本備各校索閱承示即寄

商業用書

國民經濟學原論

定價三元六角 郵費一角三分

銀行原論

定價五元 郵費二角

秋季大廉價

折

最新商業簿記 楊蔭三譯 定價九角 郵費一角

最新商業算術 黃邦柱編 定價九角 郵費一角

最新銀行簿記 陳家瓚編 定價九角 郵費一角

經濟學大意 彭耕譯 定價六角 郵費七分半

上海棋盤街 羣益書社

習11

中華書局

新學制 初級中學用

初級混合法算學 六冊 第一冊四角 張鵬飛編 本書編纂采德國略萊氏實用主義及美國布利氏混合方法將算術代數幾何三角四科融會貫通打成一片復幾經修正故能分量簡少而精要絕倫

初級混合理科 六冊 第一冊三角 鍾衡臧編 本書主旨在予學者以理科常識尤注重應用與普通理科書以機械的敘述徒重[illegible]語者有天淵之[illegible]

新師範用 教育史 一冊 王鳳昌編 本書論述西洋及中國各時代之教育狀況及最近之教育趨勢西洋方面至戰後教育之新趨勢止中國方面至最近新學制頒布止 [illegible]角 （公243）

新中學教科書

初級古文讀本 三冊 各四角

初級公民讀本 三冊 各二角半

初級本國歷史 二冊 各六角

初級本國地理 二冊 各六角

初級混合數學 六冊 各六角

初級英語讀本 三冊 各六角

初級英文法 二冊 各三角半

算術 一冊 一元二角

代數學 一冊 一元二角

幾何學 一冊 一元

平面三角法 一冊 八角

植物學 一冊 八角

動物學 一冊 九角

礦物學 一冊 九角

生理衛生學 一冊 九角

新師範教育學 一冊 四角

（天）（津） 東馬路 **有正書局** 秋季

大廉價

陰歷七月二十日起八月十九日止

◀目錄函索即寄▶

本局開創念餘年所出碑帖名畫書籍小說等類版本名貴印訂精雅久爲社會所稱道因大宗新書運到又值秋季開學特一律廉售六折以答平日惠顧之雅意幸勿交臂失之另有贈品

◁廉價部▷

本部設東門內二道牌坊陳列表面稍有汚損之出版物內容仍照完好其價廉至三四折最多有至一折捷足先得請早臨

華洋義振會浙災徵募大會通告

啓者浙災徵募前經公決於六月廿四號宣告結束所有捐戶及徵募人員台銜並捐募各數合於原刊簡章之規定在西湖建坊立碑分別刊名永垂紀念並印徵信錄暨請獎各節均需籌備迭經函請徵募各總隊及春振義勇隊開列詳示彙辦迄尚有未蒙開送者有送而未全者緣此次浙災荷蒙各界協力捐助鉅欵事關經手之責且專候已將三月倘因此遲遲履行恐招詰責業於九月十四號開會公決定陽歷九月底爲截止之期凡捐助及經募人台銜並捐募各數尚未由徵募各隊開送者以及各隊有前在會場報告並經公佈認而未曾繳清捐欵者均請屆期前送交敝會以便按照辦理毋任感盼除再分函各隊外茲本會爲有書必徵起見特再鄭重聲明倘逾期不會將捐助及經募人台銜並捐募各數開示則西湖塔碑暨徵信錄只得刊徵募隊名或經募人所募總數而已且亦無從列名請獎事後請勿見責諸惟垂察是幸

北宋初拓真絳帖預約券

可羅版精印計宋方一軒初本二冊元趙松雪東庫本三冊皆王右軍書前爲安麓村羅六湖海山仙館嶽雪樓所藏近在羅原覺君處經帖學專家沈培生詳跋及近識後附考証釋文約萬字可爲程南村絳帖考之補遺共計五大冊珂羅版精印八月底出版預約券每部實收洋八元先付四元執取收條八月底再付四元取書

上海 北京 天津 有正書局發行

絳帖本系從宋[illegible]俱亡做真本極罕[illegible]原冊未經後人拼[illegible]尤爲[illegible]見[illegible]常在端氏陶齋于氏寄青霞館藏本之上今用名人十餘題[illegible]

山東豐大商業儲蓄銀行五年還本有獎儲蓄券第九期大獎號碼

二等籤 第一萬六千五百零七號 杭州大吉祥代理 又 第三萬各六百零九號 杭州仁裕代理

第三等籤 第一萬九千七百七十八號 上海廣萬源代理 又 第二萬四千五百六十九號 寧波億中代理

第四等籤 第三萬零三百零七號 漢口振華公司代理 又 第一萬九千一百七十九號 杭州仁裕代理

第五等籤 第一萬[illegible]第七十三號 嘉興永[illegible]利代理

電報

北京各銀行之兌現潮

▲銅元票一跌再跌……重要之社會問題

金城鹽業大陸中南邊業察哈爾興業各銀行、二十一晨發生兌現風潮、午後且牽及中國交通兩銀行、查係反對直派所爲、現由北京銀行公會極力維持、（本館二十一日北京電）

銅元票二十一日跌至四折、播閣因歷任官錢局魏聯珉等舞弊、飭警緝拿、一面促財部籌欵維持、張弧商華銀團節前墊欵、（本館二十一日北京電）

播閣對銅元票、無欵維持、市面二十日實按六折使用、商民恐慌已極、（本館二十日北京電）

財部派員查銅元票計共三十餘萬（本館二十一日北京電）

節關移借關餘五十萬元、欵已交到、現又向銀行借小欵、張弧已擬過節費支配單、提二十二日閣議、（本館二十一日北京電）

銀行公會二十一日決議、要求九六公債、暫不結賬、保留債權爲交換條件、（本館二十一日北京電）

保定派項傑山來京索餉度節、（本館二十日北京電）

代理稅務司保羅、二十日報告財部、本年一月至八月、關稅收三千九百四十三萬餘、付借賠各欵三千三百九十二萬餘、計收入加三百餘萬、支出多五百餘萬、（本館二十一日北京電）

二十一晨北京中南銀行擠兌、共付出約二十萬元、據謂乃反政府派因聞張弧將於今明日與中南大陸金城鹽業四銀行簽定借欵合同、故散播流言、以期妨礙政府、使之不能度秋節難關、又有人謂擠兌乃由政界授意、冀使四銀行貸欵與政府、

商會等各團體請政府注意銅元紙幣貶價事、並促從速設[illegible]補救懲辦濫發紙幣之張英華、[illegible]行、國民將自起應付此輩、（路透二十一日北京電）

銅元票驟跌、每洋一元兌四百枚之銅元票、此事關係軍隊之餉需、且關係小民之生計、一般人士視爲重要之社會問題、政府對之之措置、頗堪注意、（東方二十一日北京電）

秋節前大選無望

大選節前無望、王承斌將在京度節、（本館二十一日北京電）

曹錕通電贊成何東提議、（本館二十一日北京電）

二十一日有議員十八、過甯北上、（本館二十一日北京電）

錢崇凱來津拉攏議員、卽住省署、（本館二十一日天津電）

在京國會議員來津、驗大選票欵、事竣回京、（本館二十一日天津電）

吳景濂宅發現炸彈後、近軍警密佈、以防意外、（本館二十一日北京電）

吳景濂宅炸彈、係向保方索欵之作用、（本館二十一日北京電）

馬良乘太古公司輪船來津、（本館二十一日天津電）

外交界要聞一束

美商克門案、念日賠美金二萬五千元了結、（本館二十一日北京電）

日公使二十一日赴外部、爲宜陽丸案要求賠償損失、懲辦凶手、並釋放所拘日人、（本館二十一日北京電）

中國方面關于臨城案之回答草案業已擬就、但在未交付外交團以前、有豫求外交團諒解之必要、外交部似已與領袖公使開始內幕交涉、據聞外交部當初以爲田中玉之處分比較的容易辦理、但因最近接保洛方面來電、竭力維持田之位置、故此事大抵不易就緒、（東方二十一日北京電）

中俄會議進行中之難關、在乎俄國所根本主張之、『兩國間宜先恢復完全之外交關係』、而中國方面對之尙躊躇不決、據加拉罕達夫章、王正廷之談話、則關於蒙古問題中東鐵路問題通商等、雙方意見之接近、可以想像成就、然此等與俄國根本主張無涉、在俄國不過爲枝葉問題而已、（東方二十一日北京電）

英報主增駐華軍隊

▲不能以尋常外交方法對付

泰晤士報論北京訪員所來言中國法紀紊亂情形之電、謂今日之中國四分五裂、欲以尋常外交方法對付之、殆屬無望、祇各省長官之最佼佼者或可贊助一種國際上計畫、以整理北京與外省間之財政關係、然無論如何、列強不能再甘受欺侮、如中國不自振作、則列強應切實提示其意見之道、不止一端、最後一舉即大增駐華軍隊耳云云、（路透廿一日倫敦電）

旅日被災華人之回國

外交大樓定二十九日開跳舞會、振濟日災、係顧維鈞夫人發起、（本館二十一日北京電）

王郅隆柩、十八日由神戶運津、（本館二十一日天津電）

中國災民願歸國者、內有留學生一百二十八名、擬在芝浦附長崎丸至神戶、再由神戶換乘熊野丸、於二十五日赴上海、留學生之歸國於此告一段落、又預定二十二日由芝浦以上海丸載華僑一百名赴上海、二十六日由芝浦以長順丸載華僑六百名赴大連、（東方二十一日東京電）

日領事吉田茂回國後、充外務省要職、駐津領事缺、另派員接替、（本館二十一日天津電）

津日警署破獲韓人機關捕四人、（本館二十一日天津電）

廈門戰事終不能免

聯軍雖早下總攻擊令、延至二十日晨始開火、省軍由馬店、王獻臣兵由長泰、會攻廈門、（本館二十一日福州電）

泉州雖有戰事、但無大變局、（本館二十一日福州電）

薩鎭冰左右、極力否認安福系活動、政局將有變化之說、（本館二十一日福州電）

粵中戰事又緊急

東江粵軍、潮閩援軍已到、十六十七十八三日、大舉反攻、平山聯軍取守勢、一面急攻惠州府縣兩城、粵援軍亦由河源開到惠城佈防、龍門則取攻勢、孫中山以軍事緊急、將親自督戰、（本館二十一日香港電）

北江滇軍、以沈北兩軍聲勢浩大、連日徵調各處滇軍赴援、以致韶州馬壩英德一帶空虛、該處民團綠林、又受沈軍運動、四處牽掣、滇軍甚爲焦灼、商民大起恐慌、（本館二十一日香港電）

呂春榮獨立、省中據報、對於四邑兩陽防務、加緊注意、已電飭陳策返江門佈防、申葆藩部本殷、已與呂聯絡、現將進逼兩陽、（本館二十一日香港電）

蔣光亮派代表到港、與粵軍某將領接洽、關係商某要事、已妥協、（本館二十一日香港電）

譚延闓十八日電大本營、十四日佔醴陵、趙恒惕走瀏陽、蔡鄒兩軍卽佔湘陰靖港、（本館二十一日香港電）

朱代表之鴉片演說

▲鴉片委員會通過之議案

朱兆莘在鴉片貿易委員會演說、對於美代表波特氏鴉片合法用途爲醫學的與科學的之解釋、表示同意、並謂各國唯中國對於美國之建議、無所保留、中國不久必能完全禁絕鴉片貿易、朱又重言中政府從未議許鴉片公賣、末謂朱爾典爵士及哈定治子爵力助中國禁止鴉片貿易、中國殊深感激云云、

國際聯盟鴉片貿易委員會今日通過一議案、請行政會轉請有關係各國政府會商、以便決定生煙輸入各境之辦法、未成熟煙者須量之減少、並考慮中國所應採行以禁止種煙及安用鴉片之方法、委員會又請行政會設法召集在會各國及曾參預一九二二年海牙大會者開第二次禁煙大會、（路透二十日日內瓦電）

直省署政務廳長陸長佑、有調津浦捐局督辦消息、（本館二十一日天津電）

京津間無線電話將實行、（本館二十一日天津電）

全國商會聯合會、公推安迪生、主持京中會議、（本館二十一日北京電）

直省署電令束鹿縣、將金丹犯李七槍決、以儆效尤、（本館二十一日天津電）

張作霖令戊通輪船公司、運糧兩艘、救濟旅日華僑、（本館二十日哈爾濱電）

朱慶瀾在奉情形不佳、返後、有變動特區政事說、（本館二十日哈爾濱電）

哈埠天寒、午綿夜裘、（本館二十日哈爾濱電）

粵公安局令禁止散佈大地震大海嘯邪說傳單、（本館二十一日香港電）

日災恢復運動之努力

▲帝都復興會之新職員 帝都復興審議會、於二十一日開第一次會議、帝都復興審議會委員、今日任命總裁山本首相、幹事長後藤內相、再加伊東院新外相及閣員全體外、有高橋加藤伊東澁澤江木市來大石青木和田等九人、共全委員二十名云、（東方十九日東京電）

▲御恤金之用途 御賜恤金一千萬元之用途、閣議審議後、決定應東京神奈川千葉埼玉一府四縣之災民數、分給各人云、（東方二十日京電）

▲新聞界之現狀 觀此間之新聞發行狀態、足徵東京市復興的氣運、卽於震災當時、所有機關設備、雖皆破壞、然爲盡宣傳機關任務起見、力排所有之困難、發行謄寫版或舊式活字印刷之號外、或用筆寫而貼於街頭、由民爭購之、一星期後、卽發行二頁以至四頁之新聞、其後有增加至六頁者、如遺留之報知與東京日日最初之體裁、雖甚欠佳、然兩報今皆發行晨晚兩刊、殆已回復平時狀態矣、被燬之各報社中、雖尙有極小規模者、然皆努力於復活發展、表明對於保持輿論機關之氣力與熱望云、（東方二十日東京電）

▲日外務大臣之談話 日本外務大臣伊集院氏對東方記者曰、際茲亙古未有之大震災、幸無外交問題發生、日本與世界列強維持和平之關係、深得各國之同情、尤以美國及中國官民熱心舉救援災害之實、爲日本國民所當衷心感謝而不能已者、此時日本國民宜思所以酬答是等好意之道、並宜發揮親善和平之精神云云、（東方二十一日東京電）

▲橫濱港不至作廢 日傳橫濱港將廢、橫濱港之損害、其後調查之結果、已判明仍可爲開港、並無障礙、內務省原田技監聲言、用應急築港經費一千萬元、至遲於十一月後、可復原狀云云、又橫濱市之慘害、誠如文字上所謂全滅之說、人口已減至三分之一、但一般市民之從興意氣甚盛、（東方二十一日東京電）

▲帝國大學圖書館之損失額 就於東京帝國大學圖書館之損失、目下正由館員等盡力從事調查、計藏書七十五萬冊、被燬者五十萬冊以上、値價雖無確數、大約達一萬萬元之譜、目下正在準備圖書館之復活、其第一步卽受諸外國主要圖書館與研究所及國內各方面之寄贈、建設相互的中央大圖書館、一新面目、其使用費約需一百萬元、（東方二十一日東京電）

▲蘇俄對救濟日災之犧牲 蘇俄中央執行委員會、關於救濟日本地震、發命令如左、㈠地震救濟捐欵、概由救濟中央委員會經理之、執行委員會補助金盧布二十萬、㈡凡由中央救濟委員會經手輸出日本之貨物、一律免稅、㈢爲救濟日災起見、凡發往日本之物資、概不收運費、又對於通過俄國之外國物資、亦減收運費、㈣捐欵由各地國立銀行經理之、㈤爲救濟日本災民起見、以極東漁業家及商業組合經手之、與以漁業採伐權、㈥對於罹災之勞働階級、於極東有利之條件下、與以森林採伐及漁區之利權、（東方十九日莫斯科電）

▲俄政府關於沿海州之森林採伐與木材之輸出、已有與特種之便宜於日人之明令、東方通信社報稱、繼後此間官民間、均不勝感謝、（東方十九日東京電）

▲日人拒絕俄捐消息 莫斯科消息、俄官場布告、謂駕駛列甯號裝載醫藥品到日後、日本當道、疑其實施共產黨宣傳作用、命令其駛離日本、又有俄船一艘之船員、爲日當道禁止上岸、自此布告發表後、俄國之日災賑金卽無人捐助、而已出資者、且要求給還所捐助之欵、（路透十一日里加電）

▲美國病院抵日後之施設 美國野戰病院隊十八日東抵橫濱、即借得市外築地一萬二千坪開設擴大幕之病院、自二十起、開始活動、該院能收容二千人云、（東方廿一日東京電）

國際聯盟會消息

▲辦理意希交涉將請法家研究

國際聯盟行政會今晨開秘密會、決定以法律士之襄助、從事研究行政會權力之問題、巴黎時報稱、將來行政會或將請國際法庭判定之、（路透二十日巴黎電）

國際聯盟行政會未曾討論其有無權力辦理意希交涉之問題、一般人士、皆大失望、行政會主席石井氏稱、因各方面解釋之不同、此問題將提交法律專家審查、故此事暫不置詳、薛西爾爵士亦贊成此項提議、（路透二十日日內瓦電）

▲阿比西尼亞國入會

斐洲阿比西尼亞國請求加入國際聯盟會、惟該國聞尚有蓄奴事、故討論其請願書之委員、意見不能一致、印度代表伊滿氏與法代表贊成其加入、但澳代表柯克氏則反對之、卒決定向議會建議、阿比西尼亞入會之請願、可以照准、惟須有某種保証、（路透二十日日內瓦電）

英法總揆談話之滿意

▲英相已歸國

倫敦政界未接有關於昨日英法總揆在巴黎晤會之消息、但認英相歸期展至次日一事、為談話可望復開之証、大約法總理與閣員集議後、談話可復開、（路透二十日倫敦電）

法總理普恩賚今日在內閣會議布告國外時局情形、今晨英相包爾溫至各處拜客、並往游凡爾賽、（路透二十日倫敦電）

英相包爾溫今日赴普恩賚處話別、表示其對於昨日晤會之滿意、法國報紙論昨日兩國總揆晤會事、一致表示滿意、（路透二十日巴黎電）

約紐印刷人罷工之昨聞

▲報館主稱此次罷工違法……工人態度頗強硬

華府各報館主人通告國際新聞聯合會會長、謂不願再與地方機關接洽、並稱此次罷工乃屬違法、工人則殊倔強、謂願聽會長取銷本區聯合會之證書、會長宣稱、罷工二千五百人行動違法、不復認為聯合會會員、聯合會將以工作票給予不罷工者、各報現仍共同出版、惟各載自己報館之名、其篇幅裁減亦各不同、發行人聲稱、共同出版之報已達尋常銷數百分之七十、（路透二十日紐約電）

德國賠償問題可望解決

▲德國願有條件的取銷消極抵抗

法人所傳協約恢復之消息、其意味若何、德國政界現未明悉、半官消息稱、德國願取銷消極抵抗、但需附以某種條件、如釋放擊獄諸人、准許被逐者返里、交還德員行政權之類是、然後始可以實在之付款解決賠償問題、而付款又與魯爾之撤兵及來因地常狀之恢復、互有關係云、（路透二十一日柏林電）

荷蘭內閣風潮與屬地財政

▲第二議院將討論荷屬東印度海軍防務建築議案

第二議院今贊成於下月討論關於荷屬東印度防務之海軍建築議案、特羅爾斯特口氏將於十月十一日問政府關於近今內閣風潮財政大臣辭職事、且將涉及荷蘭及荷屬東印度之財政、

湯吉爾問題將開談判

▲美國要求門戶開放

英法與西班牙三國方有不日復開談判、解決湯吉爾（摩洛哥海港）問題之消息、同時路透社華盛頓訪員電稱、官場消息、美政府已向上述三國要求湯吉爾對美宣施門戶開放之政策、（路透二十一日倫敦電）

布國農民起事之別報

駐倫敦及日內瓦代表否認布農民起事消息、據布都路透訪員電稱、斯太拉柴哥拉等處之共產黨攻擊警察局及營房、志在救出十日前被逮之黨人、當道調兵與戰、死傷共產黨各六人、傷兵與平民各一人、（路透二十日倫敦電）

德投機家擾亂金融

德國商人及投機家因向來向銀行購買外幣、每百僅得其五、故有浮報所需之習慣、不意金融界巨擘佛萊林路氏忽諭令銀行照付全部需求、以致浮報外幣者、無力付款、外匯市場大為騷動、其結果外幣落價、馬克匯市漲至四萬五千萬馬克合英金一磅之價格、（路透二十一日柏林電）

北京特約通信

人月難圓

▲人與錢兩不夠格
▲中秋節好夢難圓
（二）

大選急先鋒、津保各佔其一、一個半月前、左右兩先鋒聯袂來京、通力合作、鬧得風雨滿宣南、嗣以猪仔不諒、一再變局、津保所見不同、左先鋒王孝伯與津派合作、十二日大選流會後、牽領總參謀邊四、再度親征、右先鋒以吾道不行、曾有憤而回老巢之說、顧巢主人一方既來協駕之電、逐匪者亦張牙舞爪、巢之能否仍屬我有、雖以帥爺之隆、祇不過小小問題、無傷大體、然右先鋒之志、殊不在無權無勇之省長、與田軍門門法之歷史、既歷歷可按、此番以外圍之不見容、軍門已不能再留、失之東隅、收諸桑榆、右先鋒固躍躍欲試、老帥亦為之動容、留中不發、其表自以私人意見、不能妨老帥前程、其實則以地盤問題、不得不爾、

左先鋒聰明乖巧、小有謀略、此番跑來則必勝之決心、不願即長久駐京、必達最高鵠的而後已、幾日來徒餔餟中一再會議、七嘴八舌言之綦雜、實則以兩字包括之曰、人與錢而已、人之實數、究竟幾何、大頭議長、以買賣方式、當然多報幾人、會大拍胸脯、足夠六百之數、其中一部分之不就範、純為錢的問題、左先鋒對此固認為不實不盡、就上星期憲會出席人數觀測、似乎確有五百幾十人、然其中既不少反直派、昨星期一憲會銳減至四百七十餘人、此左先鋒所以堅持調查實在人數也、然自六月十三以後、新組織與舊有之所謂政團、已不下六七十處、議員先生東寺掛單、西菴化緣、見說各團之花名冊者、兩所在多有、加上以少報多、多報幾元津貼、各首領既優為之、況即欲其繳出半眞半假之花名冊、亦非先有相當之代價不行、此調查人數之委員雖經分派、其實固查不着邊際也、

票價非五千即八千、另附特別相當酬勞、議員所求甚奢、而此際實價談不到此、在議員所相顧者、為對方之錢究竟實在與否、此與對方調查人數、針鋒相對、赴津驗款代表、有今日首途之說、但其實亦猶對方調查人數查不着邊際相若、以此固不難勾通銀行經理、臨時做一套假手術以相炫燿也、不過以余所知、左先鋒此來、雖清風兩袖、其在津籌以待用者、雖不夠票價之全額、確有百萬左右、所謂五千元票價先付十分之三、適符此數、但先付云云、則非如是容易、必見貨後交、議員諸公以關節伊邇、希望袁頭到手、故有昨日勸誘附下振台派回京之電、

先憲後選本研究系吃醋後之新花樣、一般好名好貨之政團亦附和之、故巧電措詞仍不離憲、不用兩院名義、而以王家襄等四百八十二人、蓋以此電標題在憲、即以昨日憲會簽到四百八十五人（實際祇到四百七十二人）簽名拍發、以示與大選派有別、而其由四百八十五人減為四百八十二人、則以王湘等三人、不願做此空頭花樣、拒絕列名、

五百元餅敬之說、應斷點綴、在一般心理、以當此擡價居奇之際、節前成交、尚做不到、不若先敬一筆小笠杭費、先結其心、第在京人數、姑以五百五十人計算、亦須二十六萬餘元、況一聞錢聲鏘鏘、搖尾而來者既多、必不止二十六萬元、前之炭敬、既得錢翻眼不認賬、此之節敬、為效亦不過爾爾、以是臨時取銷、而以節前能湊足人數總選、即全數兌付為餌、此巧電之作用不在憲而實在乎此也、

一次兌足票價、姑以六百票每票五千元計、需三百萬元、左先鋒所儲者祇如右述之一百萬左右、尚差三分之二、容爾買賣、固打算事後撒幾成爛污、但除此百萬以外、尚四雖容、如事有成、確亦可以破費百幾十萬、特此百幾十萬、尚在地皮中、有待生發、不過直隸省銀行、既為曹家所私有、臨時不難張羅幾十萬、故已大放大選費已存直隸省銀行待用之空氣、然而議員亦刁滑不過、深知直省銀行與當局之關係、卽以子之矛攻子之盾、要存其他殷實可靠之銀行、或外國銀行、

總之、大選之成分、過去者在人與錢、今日猶進而亦在人與錢、一批二批客販之南下、其成績不過爾爾、拆台派於此緊要關頭、豈能輕輕放過、六國飯店中拆臺使者范熙壬輩、不因恫嚇而中止活動、此尤可見一斑、即此種種、中秋八月不能同圓、已為固定之局、即十月十日後恐亦合非常不能圓其好夢也、（九月十九日）

要聞（上）

芒無把握之大選問題

▲憲會人數仍不足

大選問題、仍是芒無把握、留京議員、是否能足法定人數、已屬大疑問、況即就留京者言、亦不易使之就範、大別之可分為兩種、㈠係主張先憲後選、㈡係主張先選後憲、因之大選派所以對付之者、亦不能不彙籌並顧、日來某方要人疊開宴會、其對於拜金派則以惡價及其適付方法就商、速成為言、其對於制憲派則以希望憲法、亦可謂極因應之能事、聞其內中決定、如議員方面能自團結或再以其他方法招南下者回京、使足憲會人數、則於不仿害大選之期間內、固不仿聽其完成憲法、即少加幫助、亦可辦到、但大選進行、決不停止、如制憲運動、倘未成功、而大選業已具有把握、則彼時仍須先選而後憲、此即所謂憲選並進是也、

前（十七）夕九時眾院小議場政團協商會、即係專就憲字做文章、聞現時號稱政團者、計三十有六、而是夕列席人數則僅有三十左右、藍公武蔡元驅馬驤萬鈞葉夏聲張魯泉牟琳等先後發表意見、結果議決三事、㈠因事實上之便利、決定先從促成憲法着手、㈡由各政團議員全體聯名致電離京議員、促其即日回京、共成憲法、當推藍公武起草、㈢由列席各政團代表分勸各該團議員出席憲法會議、至散會已十二時許矣、於是昨日（十八）之憲會、有人極抱樂觀、謂必可以成會者、詎開會結果、到者僅四百七十四人、且有特別用意之點、即有向不出席之議員、竟行列席、而素常出席之議員、反或不出席是也、查其原因、㈠制憲派以協商之結果、均允出席、與之素居反對者、恐為一憲會與行開成、則一切面子將為其佔盡、故特避席以拆其台、㈡當前晚協商會時、即有人提議增加出席費、未有結果、遂有一派人欲以不出席相要挾、以達加價目的、因此之故、雖有由南方新到或疏通就緒者加入、而人數究不能甚多也、至藍公武所起草之電稿、已於憲會延會後政團談話會通過、其電文如下、上海各報館轉旅滬各地國會同人公鑒、民國擾攘、十有二年、皆由憲法未完、故無政治軌道可循、去年國會恢復、國人屬望甚殷、皆在完成憲法、大事業、是憲法成否、不獨為國家安危所關、抑國會職責所在、本月十四日憲法會議出席人數、達五百十一人、距法定人數、所差無幾、九仞之功、虧於一簣、言念及此、痛心奚如、諸公既能即日返京、促成憲法、則憲法大業、當可告成、尚希毅然返旆、共襄盛舉、海天在望、不盡翹企、王家襄吳景濂等四百七十一人同叩巧、（謹昨日憲法會議列席總數為四百七十四人、除王湘等三人不願列名外、簽名此電者、共為四百七十一人、右電之發、係根據南下專員張魯泉林炳華之報告、謂在滬同人、皆極願回京、果能以制憲相召號、當無不贊成云云、惟吾儕則絕不敢輕信此數百字之文電、竟能發生如許之效力、以上所述、係由「憲」字進行之一方面情形也、反而觀「選」的方面、則亦有可以敘述者、聞此次王承斌之入京、係吳景濂托由順直省議會議長邀請而來者、據日前外間傳說謂王承斌之來、擬向政團說明吳景濂並無包辦情事、以便掃除誤解順利進行、但事實上則自王承斌來後、向日主持大選之王熊、頗自謙退、事事均欲就商於王、四之對於選事、前此所有會議、均在甘石橋、近則又漸移至袁家花園、接洽方法、始由分兩部而改為分省、近以成績不甚見佳、又將由分省而改為分團、惟其所謂團者、不必限定舊有名稱、但使有十人乃至二三十人能採一致態度者、彼方均樂為接洽、但經費一節、一般羅漢總以開出不見兩、不肯相信、於是又有遞會開成、先付一部分、選會期屆、再付一部分、大功告成、再付一部分之說、究以何種辦法、未有定着、此又由選字進行之一方面情形也、現距十月十日、祇有兩旬、無論為憲為選、為時均極迫促、而其關鍵則皆在於人數、照昨日現象觀之、去憲會法定人數尚有五十八左右、則於選會更可知、至在南者、既非一紙文電、所能招之使來、有無條件、但在南者亦難免勸留、累日、故所謂先憲後選與先選後憲、皆成問題、今則其結果恐同歸於無辦而已、

字林報二十日京電云、各派議員均云、曹之大選與法之人物、決不能是、因所云之制憲會議、實屬空談、保定派亦云大選絕望、目下祇可先使曹錕為總理、再進一步、則可作公署理總統、然因此議員之妄想將打破、一切滑頭可免、而國會不會無形解散云、

張瑾雯致在京同人書

▲為選舉預備會行將追報人數事

眾議員張瑾雯、為選舉預備會行將追報人數事、致在京同人書云、本月廿日、本院選舉總統預備會、因出席人數不足、竟有冒為簽到及捏報人數之舉、除瑾雯已再函催請更正外、查是日兩院同人如李君汝翼、劉君景長、李君兆年、馮君振驥、及秘書孫君曜等、先後均有文電聲明、諒邀鑒及、查是日之會、既係因偽造簽到及捏報人數之結果而成立、其總統選舉日期、及適用先例數條、亦卽在此偽造簽到及捏報人數之會內議決、現在舞弊情事、既經發覺、則是日之會、根本上不能成立、所議決者、亦即根本無效、彰彰明甚、竊尤有進者、此次國會內部、因政變而分裂、是丹非素、已不免輿論之譏評、同人等留滯都門、原係為維持立法機關、及促成國憲大典、此種忍辱負重之苦衷、猶冀邀國人之鑒諒、故雖流會至二十餘次、耗費至數十萬金、而社會未嘗過事吹求、同人亦安之若素者、誠以國會自身、尚未有若何違法之舉動也、今以堂堂之總統選舉預備會、竟發現偽造簽到捏報人數之行為、若不切實根究、期有水落石出之一日、則國會已自撤其藩籬、自毀其信用、欲求人之見諒而不我棄、夫奚能得、此以兩院切身之利害言、不可不先解決偽造人數問題者一也、且以今日之具有大力而可為候補總統者、而必謙讓未遑、逡巡卻顧者、亦欲博合法總統之名、以號召天下、故不惜搜括剝削、以其餘財而餌我赤手空拳無權無勇之兩院同人也、今預備選舉會、僅議定選舉日期及適用選舉手續條例、即已有作偽之表現、他日大選即使告成、亦卽緣此作偽之預備會而來、名不正則言不順、彼命擁戴不為而欲為合法總統之候補者、其能忍受此不名譽不合法之選舉耶、此以候補總統者之利害言、不可不先解決偽造人數問題者、二也、民國成立以來、因總統問題而爭執者、為此故也、其任期計算、至今尚未有正當之解決、彼以合法選出之候補者、猶多持異議以相繩、南北紛爭、且歷七八年而未已、此次自六月十三日之變、總統任期問題、尚成為爭論之焦點、而黎氏南下以後、各方視線、尤集於茲、若我兩院同人不自慎重、竟認作奸犯科之選舉預備會為有效、視總統選舉為兒戲、置國家大法於弁髦、萬一選出以後、彼伺瑕蹈隙者、藉為口實、昌言反對、激起兵戎、彼則師出有名、此則理先自曲、陷生民於塗炭、隕國命於九淵、追原禍始、誰任其咎、此以國家前途之利害言、不可不先解決偽造人數問題者、三也、總此三端、事所必至、籌維再四、心竊謂危、所望兩院同人、捐棄成見、加以三思、勿鹵莽於一時、勿狗情而毀法、卽日暫將總統選舉會停開、由兩院同人自行定期開兩院會合會、將廿日預備會偽造人數問題、公同解決後、再訂期開選舉預備會、議決大選日期、一轉移間、而國會與將來選出之總統、均立於合法之地位、造國家無窮之麻、與共和無傷之禍、端在於此、瑾雯自前年國會恢復、再蒞都門、偶見時局糾紛、雅不欲多所論列、惟與二三同志、閉門講學、及辦理慈善事業、對於任何政團、從未參與、此次政變以還、國事益不堪問、乃政府當局、不聞有悔禍之誠、徒日用其不義之金錢、公行賄賂、而議員應得之歲費、則積欠至三千以上之多、易正當之支出、為吾自之小惠、朝三暮四、玩弄自由、比于公、得少失多、議員方面、甘為猪仔、破壞國會尊嚴、摧殘議員人格、設心險毒、當所忍言、冷眼旁觀、徒增浩歎、乃不意愈演愈奇、竟敢於不出席者、冒為簽到、此風一開、何偽不作、倘承辦選政者、利令智昏、固蔽己見、倒行而逆施、論其情勢、非不可矜、即瑾雯素以消極自處、亦且不屑、對此餓鬼爭生之世界、惟覺悲憫之不暇、更何怨對之足言、但以國會為立法機關、元首尤人民託命、猶瑾雯釋天王、亦且不屑、誰能倖免、語曰、涓涓不塞、將成江河、又曰、為虺勿摧、為蛇奈何、三復斯言、敢進忠告、兩院同志、幸察存之、眾議院議員張瑾雯謹啓、九月十六日、

京學生反對地丁借款電

北京學生救國會昨因反對地丁借款、致滬國會各團體電云、上海轉各報館轉國會議員、並公團體各界鑒、北京人民生活、日陷絕境、近日銅元價驟跌至三十吊以上、窮民視此已陷入慘境、而軍警所領之餉、亦多為銅元票、不一勸令商人強用、而該政當局及軍警、專力大選、到處搜括現金、以致枯竭之金融、更受其擠迫、而所恃為惟一之救命者、即財政整理會之整理內外債一事、該會名為整理、其目標化散為整、化短期為長期、化無擔保為有擔保、冀得債權之歡心、內外債本宗之同意、即由此大數內增加借額、少則三千萬、多則一萬三千萬、以為政費軍費及各當道任意揮霍之用、而所謂確實可靠之擔保品、迄未敢說出其名目、實則為全國之地丁、深恐說明後、必激起全國之反抗、故必待各方接洽成熟簽約簽字之前、始行提出、北方在勢力範圍之內、當然不敢反對、南方得信後反抗、期時木已成舟、亦無挽回餘地、而巨款即可安然到手矣、此不但為曹吳死活問題、實我全國國民之死活問題、亦即中華民國之存亡問題、京津人民對此無不怒目裂眥、而困於威力、言論既不能自由、集會尤動遭干涉、祇望上海各界、急起直追、拯此危局、無任迫切之至、北京學生救國會叩巧、

魯團體反對抵押青島公產

濟南通信云、津保兩方走卒、預備推出曹錕、奪取總統、其盡力拉攏議員、拚命搜括款項、臭聲四播、寰海咸知、近以一班猪仔、身價日高、大選票費、不易籌措、直省各縣、王承斌以軍餉名目、金丹罰款、抽剝數百萬於前、不敷之數、又欲將青島碼頭公有地皮鐵路廢料等等、抵押青島東洋拓殖株式會社、為數一千餘萬、現已派財政部庫藏司員朱我農往青、有定於十五日簽字之說、魯省各界聞悉、異常憤激、特派代表多人、分赴京青兩處、誓死力爭、所有此二日中所發文電、分錄於下、㈠北京國務院鈞鑒、本會前因政府有抵押青島公產、曾經電達反對在案、現據報載及各方傳聞、財政部已派司長朱我農赴青、與東洋拓殖株式會社議定條件、以碼頭局全部抵押三百萬、公有地皮抵押二百萬、公房抵押五百萬、鐵路廢鐵變價四十餘萬、日內即將簽字等情、東人聞之、同深駭憤、查青島一隅、竭全國人民之力、賴友邦援助之功、幸得據約收回、果如傳聞所述、則一切產業、押諸日人、損失權利、貽笑友邦、東省人民、誓死不認、設有此事、務乞中央迅於取消、倘無此事、亦請明白宣布、本會忝屬民意機關、未便緘默、激迫電陳、伏乞垂察、山東省議會巧印、㈡北京南兵馬司常宅轉魯省長青島膠澳督辦公署熊（前段與院電同）除由本會電請中央迅將此議取消外、我公綰理埠政、權無旁貸、務乞特別注意、嚴行防阻、倘不幸果成事實、政府之賣國、固百喙莫辭、恐我公亦無顏對東民也、激切陳詞、統祈注察、山東省議會巧印、㈢北京國務院各部均鑒、據報載財部員司朱我農、與東洋拓殖株式會社議妥、抵押青島碼頭三百萬元、地皮二百萬元、房產五百萬元、日內簽字成交、移充大選經費云云、僑人對此、誓不承認、特電聲明、伏惟垂察、山東各界聯合會叩巧、㈣青島督辦公署鑒、報載朱我農在青抵押碼頭地皮房產於東洋拓殖株式會社、價目議妥、即將簽字成交各等語、貴署對此、應負完全責任、幸勿附同私抵、甘作公敵、山東各界聯合會叩巧、㈤北京山東旅京同鄉會鑒、頃致曹使一電、文曰報載北京政府、派出財部司長朱我農、前赴青島、抵押青島碼頭地皮與東洋拓殖會社、價洋千元、即作鈞座大選費用、查青島係屬中華民國公物、絕非鈞座一人私產、攝閣諸公、豈得擅行抵押、究竟是否屬實、懇祈致電政府、明白宣布、以明責任、而免意外、勿謂魯民易欺為辭云云、現在我省各界、異常憤激、本會依緊急會議議決、除派員赴青調查、並將出資格儀朱我農賣國真象外、伏乞就近向政府聲明、取消該項賣國條約是荷、山東各界聯合會叩巧

北京各團體歡迎俄代表

十八日下午三時、北京各團體假座中央公園水榭開歡迎加拉罕大會、各團體代表到者約百餘人、王正廷、駱維漢等亦蒞會、當推余調生君為主席、首致歡迎詞、次則請希望先生實踐宣言及演講各節、對於外蒙撤兵問題中東路問題等等、早日解決、為外交上開一新局面云、次石威伯李恒幸明炎等相繼發言、加君答辭、略謂中俄間之一切懸案、將來交涉時、當然不出一九一九一九二〇年兩次宣言之外、至中東路問題、自應依正義及兩國之意見而解決、不願第三國之參加、至外蒙問題並非俄國有意佔領該處、實因從前俄國白黨、假該處活動、而謀顛覆蘇俄政府、故不得不暫為佔領、且謂本人到北京以來、並未聞北京政府對於此三問題有何主張、從謂本人在未到中國以前、甚想即開中俄交涉、就算到北京後、不免有遺憾之處、即是恐與中國交涉、祇能算定一合同而不能成為永久條約云云、當由李明炎答復、略謂加先生之答復、同人認為圓滿、加先生謂到京後、未聞中國之主張、實為誤會、此府責任、俄國應負之、我國為辦理中俄交涉特設一機關、而貴國之優林及越飛兩君、故意一再遷延所致、並關於華僑問題、實不無遺憾、中國在俄國之華僑、時被蹂躪、若中國亦照俄國辦法、豈不兵戎相見、若謂因觀中國現勢、恐祇能定一暫時合同、此不能不謂為加先生之誤會、中國雖與俄國一樣、時生內亂、但對於外交則始終一致也云云、時已五時、當即攝影而散會云云、

樹皮丸

是丸功能健腦固精壯筋補腎專治遺精陽萎神經衰弱等症無論男女均可常服服後隨時運動必得心壯力健之效果每瓶洋一元每打十元上海五洲大藥房發行

本藥房發行之人造自來血曾經呈請內務部衛生試驗所化驗立案久為法律保證之良好製品風行海內外歷有年所前年推廣運銷美國著名各大埠復經函送上海工部局化驗蒙准給與美國派駐上海海軍醫官雷化驗證書方得簽字裝船放洋入口西人重視衛生無論藥品食物非經過法定機關之化驗證明請手續不但不得其人民信用卽官廳亦不准發行也是項證書西曆一千九百十三年四月廿八號上海工部局發出之保證文件言明自來血並無劇烈雜質及他種金類可見本藥房不惜工本誠心監製非同牟利者比諸君詳查本藥房自來血匣內保證書所刊銅版原文印章卽知本藥房自顧名實不以空言欺世也

上海五洲大藥房謹啓

婦女經期不準生育艱難血崩乾血種種病症因之而起惟月月紅藥丸功能通經活血平肝消鬱處女閉經痛經等症服之尤效每瓶一元上海五洲大藥房發行

月月紅

拍賣類

壳件洋行
始創自同治九年
即英一千八百七十年

禮拜一拍賣
紗廠機器
准於陰曆九月初六日下午二點半鐘在楊樹浦華德路恒豐紗廠拍賣大引擎小引擎發電機彈花車粗紗車細紗車軋花車搖紗車及其他紗廠用零星機件以上各件現均在廠裝用因新添不日將到是以將其出售印有詳細目錄一星期後請至寄波路九號恒豐紡織新局批發所或本行取閱可也
壳件洋行啟

禮拜六拍賣
魯意師摩洋行
始創自同治十三年 英一千八百七十四年

准於十二日十時在本行前間拍賣洋琴
德國造德國銀箱 大鐘 名人字畫手卷 冊頁真跡
打字器 木器寫字檯鐵床上等高柱銅床 新衣箱大菜間 器小困車擂床書鏡電風琴浴缸算賬機 球器銀器皮袋磁料器一切上等 木器不計此佈
魯意師摩洋行啟

禮拜一拍賣
上等貴重首飾
魯意師摩洋行
始創自同治十三年 英一千八百七十四年

准於十四日下午四時在本行樓上拍賣由俄國來
大宗鑽石首飾內有最上等
最大鑽石二粒計五十三開力及五開力 又上等十三開力 又七鑽石戒四開力六五之 並有紅青綠寶石及變色石等不計 禮拜一上午十時至下午四時均可觀看此佈
魯意師摩洋行啟

寶和洋行
禮拜六拍賣
棧底貨
准於十二日下午二點半在本行拍賣花旗桶頭橄欖一百念六箱大香檳小瓶子香格斯十五箱白蘭地十箱又法國凡檬汁三十箱啤酒十桶麥粉珍珠米牛奶六可各種洋酒汁粉果咖啡香色食物香蕉冰水等路箱等物不計此佈

瑞和洋行禮拜一拍賣
准於八月十四日下午二點鐘在本行拍賣
大衣呢 四十毛 線呢 白嗶嘰 印報紙 各色顏料 膠布 毛巾
另有各種零件紙漿紙毛線棉毛巾打浴巾香水刀片鉛筆水果等物不計此佈

瑞和洋行禮拜一拍賣
住宅
准於八月十四日上午十一點鐘在杜美路第六十四號內拍賣書樓大菜間臥室房間等
地毯 木器 聲機 留
天津地毯電風扇銀器刀叉料器以及另星什物不計 各客欲拍者預先二日可看此間

寶和洋行
禮拜六拍賣
押款地毯及木器
准於十二日上午十時在本行拍賣天津地毯一百餘條及會式寫字檯椅書箱信插房間大餐檯椅一式大櫥梳粧檯湯檯等一切傢私及另物一不計在此佈又於本行拍賣
汽車
汽缸老而又兩座位四只汽缸羅四汽車一輛五座位十二點四只汽缸汽車一輛該車甚為堅固此佈

拍網球所應用之物
球鞋 球板 帽
欲知以上各貨之價請向
南京路七十號A
時評洋行
索取價目表可也

逸如贈書
方君逸如精書法雄秀兼絕今暫以廣收潤墨結緣扇面每三角條屏八角紙每字市尺一角件一百五十上海民國路同孚里九號徐華收

鳴謝救命
九月一日正午日本關東大地震火災同時發生不及半日京濱變成灰燼華僑被害者數達八千餘人同人等共一百五十四人（嬰孩在內）均得水師提督輪船公司船名S S West Ison放電船及救生艇救到船上招呼妥善足令同人等感激無既沒齒難忘今幸生還安抵神戶再生之德無以為報聊書數行登諸報端藉申謝悃
中華船員 中華海員總工會 詹子國 陳劍 梁勳 郭德 陳熾 余振華 君君君君君 罹災者 黃錦 鄭宗 莫晴 李子 關品 鮑昭 黎汝 培樑榮江方全人鏞等 共一百五十四人頓敬

OFFICERS OF THE S S WEST ISON

CAPTAIN	Thos Johnson Esq
CHIEF OEFICER	J J Numa Esq
2nd OFFICER	E M Fosse Esq
3rd OFFICER	A E Harris Esq
PURSER	E P Winch Esq
CHIEF STEWARD	H A Claer Esq
CHIEF ENGINER	G Allen Esq
ASSISTANT ENGINEERS	C A Eldridge Esq
	V Rasford Esq
	F R Russ Esq

北忌肥皂 祥茂肥皂
各洋廣貨各烟紙店均有出售
上海祥茂北忌洋行謹啟

彙司公司
女式部
洋布花邊半價出售
彙司公司
江西路南京路口

英國坎拿大永明人壽保險公司
本公司現有資產合規銀二萬二千五百萬兩得紅利逾數規銀三百二十萬兩所出保單並無限制條件利息豐厚賠款迅速如蒙惠顧無任歡迎壽險章程函索即寄
中國總行 上海北京路二十三號 電話中央二十五號
洋總經理 哈禮士
華總經理 徐維繪 同啟
西歷一千八百六十五年註冊

秦漢全篆八種放大本
凡臨池家不可不備定價一角大洋三元 北京天津上海奉天有正書局

上海瓣香廬
驥製半夏
本廬驥製半夏為滬上最早發行功效之神速亦為治咳藥中之冠專治各種痰飲痰咳服後十五分鐘即可見效萬無不愈之理惟無恥之徒冒牌甚多盍為慎防假冒起見於每盒內附辨眞劵一紙無劵即是偽品萬勿購服大盒二元四角小盒一元二角試服二角

廣嗣金丹！
人體莫貴乎腎而補腎之品尤莫貴乎廣嗣金丹凡先天不足後天失調及腰酸腿軟陽萎精衰等症服之填精鎖髓補腎強身轉弱為強返老還少雖斫夕從公亦不覺倦尤妙在四時可服且無忌食雙料五元單料二元試服一元

氣急仙丹
驥製哮喘氣急仙丹無論寒熱虛實男婦老幼各種哮喘氣急均能藥到病除倘有患氣急四十餘年危險異常白服一料而新根不發現屆秋令哮喘易作患哮喘者勿自苦而傷風咳嗽一服即愈每瓶五角每料六瓶二元大盒二元附送一張

化痔仙丹！
痔之原因不一知便秘腸炎及腹瀉下之劑激刺過甚血行障礙者足以召此疾女子因子宮肥脹或妊娠而妨血行患此尤易本廬發行痔藥專治男婦一切惡痔不論新起久患每日塗服三次（外痔用塗藥）立能化險為夷新根不發每瓶一元每料五瓶四元

翁松禪手札
◉再版出書
共十册中國上等連史紙精印定價三元

（此外尚有）

翁覃溪手札墨蹟	一冊	六角
翁瓶廬詩稿	四冊	二元六角
翁覃溪鈎宋拓化度寺墨蹟	一冊	二角五分
翁叔平臨書譜墨蹟	一冊	四角
翁叔平隸書三種墨蹟	一冊	五角
翁叔平墜宜人墓誌墨蹟	一冊	四角
翁叔平大楷習字範本	一冊	一角
翁叔平行書習字範本	一冊	一角
翁叔平行書大壽字	一幅	八角
翁同和楷書大對聯	四種	各六角
翁同和行書小對聯	一種	三角

有正書局發行

華泰洋行老牌藍曬圖紙新貨又到
四川路A一百三十三號本行啟

工部局布告
准於西歷九月二十五號上午十時在虹口巡捕房拍賣傢具綢棉衣服腳踏車銅鐵等什物如欲拍者屆時赴該捕房面拍可也此佈
西曆一九二三年九月十九號

江海關稅務司賴布告
為布告事現奉總稅務司令以奉稅務處令自民國十二年十月一日起凡有報運出口乾蛋黃及黃白不分之乾蛋每百斤征收稅銀一兩五錢其餘各蛋貨出口完稅仍照向來辦法辦理合行轉令遵照等因轉行到關合即布告仰各商人等一體周知此布
中華民國十二年九月二十日

銀行公會會員
上海中孚銀行儲蓄廣告
儲蓄盒 本行備有儲蓄盒一種式樣精緻銀元鈔票角子銅元均可收儲可以聚零為整凡有志儲蓄者得照章領用
普通儲蓄 凡數目自一元起隨時可存隨時支取利息常年計算
定期儲蓄 凡數目在十元以上一百元以內均可存儲期限自六個月起五年止利息優厚
特別儲蓄 為輔助存戶聚散為整積少成多而設期限分三年六年十年十五年念年五種利率按年限長短從優規定
志願儲蓄 為存戶決定志願於若干年內祇存不取者而設利息優待
儲蓄詳章 承索即奉 行址上海仁記路念五念七號

晉帖

宋仲溫藏珂羅版印定武蘭亭肥本	二元
何子貞藏珂羅版印定武蘭亭瘦本	一元
宋拓定武蘭亭	二角五分
開皇本蘭亭序	二角
宋拓金剛經	三角
宋拓黃庭經	四角
王右軍黃庭經放大本	二角五分
思古齋足拓黃庭經蘭亭序	三角
常熟翁氏藏日版印青玉版十三行	八角
宋拓十三行	三角五分
內府秘藏玉版十三行中秋帖原拓片	六角
唐拓十七帖	六角
宋拓十七帖	四角
宋拓河南本十七帖	四角
宋拓索靖月儀帖	二角
初拓爨寶子碑	二角

有正書局發行

No. 53 Pinesalue
疥瘡之結果

疼痛可怕之皮膚病則必有起始凡欲防止此可怕之皮膚病請用第威德松香膏一經敷用即能舒緩病苦增健皮膚此膏每小盒六角大盒一元五角各處藥房均有出售或向上海四川路三十一號郵政信箱九四五號英商第威德製藥公司購買

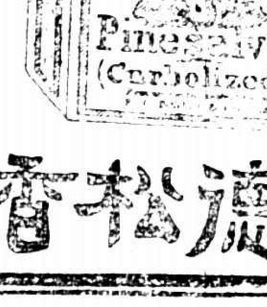

第威德松香膏

中國銀行公會會員
上海商辦廣東銀行有限公司廣告
本行係完全商辦在香港註冊實備資本英金一百二十萬鎊另存公積金港洋五十萬元總行設在香港另設分行於上海紐約廣州漢口一切交易格外克己如蒙惠顧無任歡迎上海分行地址電話中央一七七八

上海滙豐銀行及虹口分行告白
滙豐香港分行設在厦門遞羅巴塔維亞孟買克爾克塔廣州烟台可倫坡大連福州漢堡漢口哈爾濱怡保伊羅伊羅爪哇神戶倫敦里昂馬尼拉麻六甲新嘉坡沙喇倫約紐約北京巴黎青島仰光西貢汕頭天津東京漢堡海防橫濱○任商存銀或流期或定期均歡迎在本行面議○本行額定股本洋五千萬元收足股本洋二千萬元公積金英金五百五十萬鎊洋二千四百五十萬元○本行辦理一切銀行事宜○本行
民國十二年九月一日

德國名廠精製老牌電燈泡各電燈行均有出售
西門子電機廠白 上海江西路二十四號
最省電 **華丕電燈泡** 最耐用

胃不消化及其病源

韋廉士大醫生之治法

席間閱報看書之積習甚爲不取往往釀成胃不消化或飲食迅速咀嚼不精以致積滯纍于消化積久轉害於胃經能使消化力軟弱矣或飲食選擇不精往往不易消化驟然食之以致反胃以上皆胃不消化致病之由也他若傷風感冒血薄氣衰操勞過度思慮太甚或精神不濟亦能爲患也且精神不濟在中國夏令暑季以及居住熱帶者尤易患之致令胃弱不化調治之法使胃經強健由血液充足以助其力因深紅有力之新血使週身腦筋強健則胃經之腦筋亦獲強健消化自然有力[illegible]韋廉士大醫生紅色補丸有生血清血健胃之奇功故亦能健胃也可使胃納增進消化有序[illegible]如南洋吉隆坡暗邦埠三[illegible]德泉亦記李茂軒先生[illegible]胃症治愈中之一[illegible]也近據李君[illegible]信云鄙人曾患胃病不愈消小腹[illegible]大便秘結夜睡不安延聘中西醫士悉心調治服藥多[illegible]鮮見功效[illegible]但絕無除根之時[illegible]試一各種[illegible]之靈藥亦不過[illegible]銀錢而已[illegible]料丸一日偶閱[illegible]廣告[illegible]韋廉士大醫生紅色補丸曾經治愈[illegible]正出接近於是決意試[illegible]耐心按[illegible]連服四[illegible]韋廉士大醫生紅色補丸數[illegible]安睡樂何如之腹痛頭暈[illegible]十分全愈現今余[illegible]隨意飲食胃口[illegible]也不分男女有反弱爲強之奇功可治血[illegible]腦疲所起各症之靈藥韋廉士大醫生紅色補丸凡經售西藥者均有出售或直向上海江西路六十號韋廉士醫生藥局函購每一瓶大洋一元五角每六瓶大洋八元郵力在內

何物可食如何食之　茲有精美小書論及飲食衛生之道如欲索取即須寄一明信片至以上所列地址原班郵送一本可也

出牙期間寒熱吵鬧

在江蘇清江浦有小孩如何得嬰孩自己藥片之功效田君福昌係江蘇省立第三農業學校之校長在清江浦聞人也其公子服用嬰孩自己藥片得見效驗特來函聲明謝忱云昔者小兒出牙期間吵鬧異常發熱咳嗽夜臥不寧特請本地著名西醫道安邦先生爲臨診治當由道先生命服韋廉士嬰孩自己藥片鄙人即購辦一瓶服後熱退咳止眠睡安然嗣又依法生熟食則大便綠色有如菜汁而小兒身體結壯肥白可喜誠韋廉士大醫生之所賜也用特具函鳴謝藉伸信仰

凡家有嬰兒及小孩者不可不備嬰孩自己藥片一瓶於家中以防不時之需如欲購買無從購買者即寄郵票大洋六角至上海江西路六十號韋廉士醫生藥局每六瓶大洋三元郵力在內

新出極聯六種

五彩關聖像大中堂一幅　一元八角　表工一元

五彩錢叙俑道中堂一幅　一元六角　表工八角

鄭板橋　蝶欲試花猶護粉　鶯初學囀尚羞簧　一幅六角（草）

陳鴻壽　南鄰臻北鄰訥　白楊蕭青楊何　一幅六角（隸）

楊繼盛　掃除身外有榮辱　師友胸中古聖賢　一幅六角（行）

何子貞　[illegible]　定價一元（篆）

鐵梅庵　追摹古人得真趣　別出新意成一家（行）　定價六角

沈子培　魚龍寂寞秋江冷　碧水春風野外春（行）　定價六角

上海四馬路棋盤街　有正書局

警告

假冒電氣處夥友入屋行竊者時有所聞　本處夥友因事須入私人居屋者均是一具有號碼之號帽或揣有本處發給及簽字之執照　特請公衆宜堅求一覩備項證物然後准其入屋

工部局電氣處　總電話中央二百八十三號　辦公處福州路十七號　陳列所南京路念六號

花旗大印機出售

茲有花旗印機鋼料堅固機件靈便既可印報又可印書其價極廉如欲購者請至四馬路有正書局或威海衛路印刷所接洽可也

上海名醫一覽表

姓名	科別	診所	時間	電話	住址	備註
陳典謨	小兒專科	北四川路武昌路口海甯醫院	上午九時至十二時　下午一時至六時	電話北一九八九	住宅海甯路崇善里九十九號	日本東京帝國大學醫科大學畢業東京醫科大學兒科教室醫員
談淩民	統治各科	西門中華路惠人醫院　林蔭路三興里九號	上午九時至下午二時　下午二時至四時		西門林蔭路教育總會旁三興里九十號	門診一元出診五元急費施濟貧病診金免症
留日醫學士 廖煥章	花柳皮膚科　內科外科	中和醫院	院診上午八時至下午六時　出診急症隨請隨到	北二六七七	老靶子路五十九號洋房	特備最大X光電鏡透視臟腑骨節診病精明如指掌治療有刀針改經症
奈潤之	內外科　喉科	英界馬立司小菜場對面高陞里七五號	門診上午十時起三時止逾期出診	西三八三三	分診所大世界對面福昌里第二家門診下午五時起十時止	備有專治七十二種喉症之神針危險之時立刻見效
吳宗夔	內外各科	篠崎醫院	自上午九時至下午二時	北七四五　一〇七七	虹口蓬路六十八號	本院有專門醫生六名分科診病初診二元
陳滋	眼科專家	芝罘路一號上海眼科醫院	上午九時至下午五時星期日下午停診	中央五七七六	芝罘路貴州路轉角一號	設有養病室
鄭灼臣	牙科專家	漢口路二百五十三號	每日上午九時下午五時	中央二七一三	橫浜橋福德里三十二號	
李邵星 才泉	牙科	北四川路七號	上午九時至十二時　下午一時至六時	北三二三八	同診所	電機治療
沈鄭浩	婦孺產科專門女醫生	西門方浜橋華安坊口第二十六號	門診下午一時至五時出診四時後（產科不在此例）	南市一七二號	同診所	
臧伯庸	內外科	愛多亞路伯庸醫院	上午十時至五時門診　五時以後出診	中央一六二四		
劉 濟之 叔綱	內外各科	申江醫院	上午八時至下午十時　急病隨請隨到	西二七三〇	法界霞飛路芝康里西首	本院兼設產科及戒烟專科人工太陽燈電氣等理學的療法
楊度普	眼科	法界嵩山路竹玄醫院	下午一時至四時門診　四時至二時出診	中央七二三五	法界嵩山路六十八號	竹玄醫院各科俱有專門醫生每日上午送診
席時泰	內外科　皮膚花柳科	三馬路口中法大藥房（大新街）	每日上午十時至十二時	中央二一〇七	北浙江路華安坊二弄	下午一時至六時在福民醫院電話北二三二四
顧南羣	內外科　花柳科	一南市小南門南洋醫院　一英界三馬路石路東五二號	上午九時至十二時　下午四時至六時	南市電話三五八　北市中央五四五四	小南門南洋醫院	出診除深夜及規定時間外均可

兜安氏補肺聖藥

咳之爲患最易成癆所以治宜用對症之藥此藥乃專治傷風咳嗽其效如神

咳止

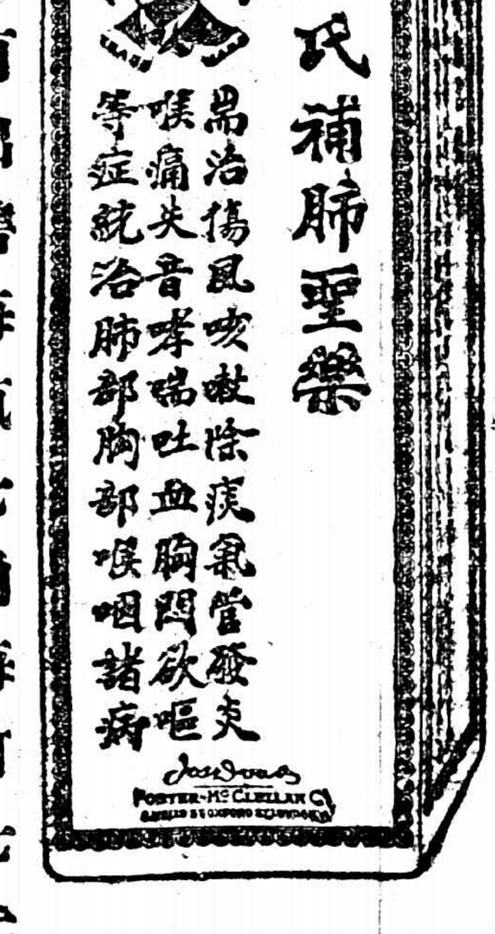

各埠藥房均有出售每瓶七角每打七元

要聞一

中俄預備會議將開幕
▲原定十四日未果

中俄交涉將開預備會議各節、已誌前報、昨聞中俄交涉預備會議、原經雙方約定、於本月十四日開幕、嗣因發生某項障碍、致未能見諸事實、現此項障碍、已經破除、顧維鈞王正廷與嘉拉亨重訂會期、聞絕不致超出十天之外、並將十二日籌辦中俄交涉公署、致駐哈爾濱辦事處蔡總星一函錄下、以資上說、逕啓者、俄代表嘉氏於日之三日來署拜會、曾表示中俄問題不容延緩、當即催其速開會議、嘉氏謂須稍事休息、且將各項問題加以研究、本月六日嘉氏往拜外長、十日外長答拜、到任手續已了、現本署巳與代表團約定、於本月十四日開預備會議、即希查照爲荷、

字林報二十日京電云、中國官吏、聲明目下雖中俄會議可望成立、但承認過激一節、尙不能辦到、目下可辦到者、如過激兵允退出蒙古、且將華商所受損失、全行償還、則中國可與訂一通商之約、然俄所要求之中東路權利、均不能許可云、今此消息、傳至哈爾濱、即引起江軍將犯緊路區之謠言、且云乘日本地震大災、過激又在滿洲橫行云、

國立八校教職員會議
▲開學問題……經費問題

北京國立專門以上八校教職員代表聯席會議、十八日上午九時、在前京畿道北京美術專門學校開會、主席許縉祖請假、由副主席徐瑾代理主席、報告關於各校開學及經費問題之大略經過後、即將經費問題及開學開課問題、分別付討論、僉以八校已被政府積欠經費八個月、値茲開學之期、而中秋節關已屆、同人能力薄弱、實恐再無力量可以維持、惟有請校務討論會各校長竭力進行、本會同人亦盡力運動、或可收萬一之効、於是一致議決下列各項、㊀因教育部無負責者、故公推主席代表本會、逕向財政當局索欠、㊁由本會公函校務討論會、詢問能否開課、有無辦法、並請迅予答覆、㊂八校開課時期、應取一致態度、㊃二十日午前九時開臨時會議、討論一切、㊄本月二十二日以前、如經費仍無着落、本會應取最後辦法、以上各件議決後、對於其他普通條件、亦加討論、直至十二時始行散會、錄其八校校長公函如左、逕啓者、八校經費、積欠至八個月之多、現暑假期滿、究竟能否開課、未識台端有無辦法、請速爲函復、以便於本月二十日午前開臨時會議、此致校務討論會、九月十八日、

全國長途電話借欵提議經過
▲希望借欵二三百萬

北京電話局對於全國長途電話借欵之提議、已略誌前報、據聞交通部於民國四年間、即擬敷設京滬漢之長途電話、工用材料、均經購齊、特以有一部分人之反對、遂延擱至今、現中央需欵甚殷、西方電氣公司乃事何某宋某等、遂獻計於交部、謂不如將此項敷設權、售於外人、可以博取鉅欵、當局深然其說、特先囑他政司具一節略、謂長途電話、裨益交通、功用至鉅、現部欵維艱、無力敷設、不如招徠中外商人、勸其出資承辦、並可將此項長途電話之範圍擴充、至於全國、且可與無線電聯絡、以期收效更捷等語、此項節略、當即提出國務會議通過、一面則由何某宋某與某國商人磋商訂約、換爲墊二三百萬元、但中國與大東大北兩公司、均有電信上之協約、敷設長途電話一事、亦與日人有新定之合同、西方電氣公司、如取得中國全國長途電話之敷設權、與大東大北兩公司暨日人方面之利益、均有衝突、未知此事究能順利進行否、

稅務處爲加捐運米事之咨文
▲滬商電稅務處反對……稅務處咨院方核辦

滬商虞和德等、致電稅務處、以接濟日災米糧、財政部擬發給護照、恐奸商相率效尤、於中取利、米價將逐漸昂貴、影響小民生計甚大、而附加關稅一節、亦應取消、以重民生等語、該處當即函送國務院、酌核辦理、原文略云、查此次日本慘遭震災、協助振濟爲我國應盡之義務、惟米穀等糧、關係我國民食、據電前情、謂穀萬不可弛禁、運日糧食、務以各省慈善團爲限、究應如何妥爲限制、應由財政部籌議規定、至全國海關稅、擬查照前年北五省旱災成案、統加一成、以一年爲限、在我政府用意、本年各省迭見災歉、亟須籌辦振項、欲趁日災機會、附加關稅一成、以一年協濟日災、一半留充本國振災之用、若無日災、更恐難以提議、是以前准鈞院第二千零六十六號來函、業經本處函請外交部、俟取得外交團同意後、即知本處令關進辦、並據虞和德等、前項辦法、應請鈞院、將政府注重本國災賑實情、亟電上海總商會、妥爲接洽、俾便進行、而免阻窒、除原電據稱巳分送、不再抄錄外、相應函陳鈞院、查核辦理云云、

接運旅日被災學生及華僑辦法
▲交部日災協助會成立

交通部訂定接運旅日被災學生及華僑辦法如左、第一條、旅日被災學生及華僑回國抵到達口岸後得向各該地國有鐵路左列各車站請領一次用免費乘車証、京奉鐵路、(天津車站奉天車站)京漢鐵路(北京車站漢口車站)津浦鐵路(天津車站濟南車站浦口車站)滬甯鐵路及滬杭甬鐵路(上海車站)膠濟鐵路(青島車站)第二條、旅日被災學生及華僑回國、欲於達到口岸請領免費乘車証者、應先向駐日本公使或領事或留日學生監督請發証明書、第三條、旅日被災學生及華僑請發證明書、應聲明所到口岸及目的地、第四條、駐日本公使領事留日學生監督給証明書、須記明學生或華僑姓名人數所到口岸及目的地、其經過二路以上者、須視其所必由之路、另給証明書、以便持向聯絡該路之車站驗明換發、第五條、各該路局遇有旅日被災學生或華僑請領免費乘車証者、應查驗証明文件、隨時換發、並分晰報部備案、第六條、被災學生及華僑請領免費乘車証、如同時人數較多時、各該路局得酌量情形、專掛車輛運送、第七條、各該路局發給免費乘車証、應以尋常客車三等車爲限、第八條、本辦法以二個月爲有效期間、第九條、本辦法自民國十二年九月十五日施行、

又交通部日災濟助會通告云、查此次日本災情奇重、本會奉令設立、趕辦協濟、擇定本部參事廳前面樓上爲辦公地點、業於九月十三日正式成立、凡關於政府協濟日災、于交通範圍內籌辦事項、暨關於本部及附屬機關自動籌辦事項、統由本會統籌辦理、所有本部附屬機關辦理日災振濟及捐欵等事項、希隨時與本會接洽可也、特此通告、

僑湘外人捐振日災

字林報十三日長沙通信云、長沙爲振日問題、已由英振會辦理、英人在湘者、已捐得七八百元、可望湊一千、德人亦捐數百元、並送衣服、中國學界、巳聞風興起云、

美報論日災與中國之關係

密勒評論報社論云、吾人一念日本此次震災、輒想其於中國有遠大之關係、亞洲大陸之政治經濟、皆將受其影響、蓋日本於前此二十五年來所最注意者、厥爲發展彼在中國之利益、其中大半含有帝國主義之臭味、而今後必有變動也、日災之影響若何、極耐尋味、其重造災區之代價、預算自十億日元至五十億美元不等、據由災區回華之美英商人言、在二萬方英里內、物質文明之外觀、殆巳毀滅無餘、重造期限預計自二十年至三十年、美記者台來氏謂東京一埠之復興、即需三十年之久、又某記者計算棉業中毀壞之錠子、達一百十萬枚、占全國錠子四分之一強、恢復原狀、至少須十二年、恢復費殆須日金一萬萬元、

據台來氏通信中言、日人對於重造問題、有兩派意見、一派主張借一外國巨債、立即開始重造、一派則主徐徐聚集內債、重造則不妨延長多年、但不論方法如何、日本終將重造而成一更强之國、唯在此重造期內、於彼在中國之活動、不能無絕巨影響、第一受影響者當爲財政、日本在滿洲及中國本部投資甚鉅、其總額殆自華銀約三萬萬圓、此外有私人企業紗廠鐵路礦業森林等借欵、在上海漢口、近年來所有沿海建築等地、幾盡爲日人購去、其他沿海沿江各埠亦然、有人料此次震災後、日人將盡撤回在華之投資、亦有人料其將保留此等在華投資、而另借外債、以爲重造、

日本之力能舉債、固不待言、美英資本家巳表示願貸以巨欵矣、唯舉債之結果、日人負担必更重、日本生活費之高、巳在東方諸國之上、有許多物價幾等於西方、由此種種觀之、日本政界商界領袖今後肩荷之艱巨、殊無可羨慕之處、削減海陸軍費、自是一法、但觀日本前在華會中之態度、可知彼當局軍閥未必肯獨勸此等神聖的設置、或者於恢復一般工業之前、且將注重於重造砲台及軍港、未可知也、但由此問題或且引起日本政治上及行政上之變更、則於其前途影響更大、欲避難來華之人口過庶、報紙所載觀之、日當局之行動、殊鮮可讚美之處、然則隨新城市之重建、或有革新中央政府及市政府之要求伴之而起、殆意計中事、彼之傳統的軍事制度、殆有必須對民治主義而退讓者、總之此次震災、或足以促彼大政治問題之解決、記者此言絕非出於對日本不友睦之意耳、

關於日本震災、有一絕有意味之事、即最先達日本海岸之救濟船、乃中國招商局之新銘輪是也、該輪爲上海中國總商會所派、運送救濟物品、艙中並載有美紅會員一團、然此與華人急起直追救災䘏隣之事、實並無關係、上海華商界此項好模範使全國人民一致覺悟、奮起利用此機會助其隣國同時即以自助、蓋如上文所言、此次日災實予中國以一良機、日本國力因災難而削弱、中國不必幸災樂禍、卻可乘機救助日本、表示國際美德、同時則可恢復其腐敗及短視官僚以前所費去之國產、以後數年、日本旣無力他顧、美英及其他西國在中國之利益亦可乘隙發展、此乃爭勢使然、無可諱言、總之、華會中所有支配一切之合作互讓精神、各國正可於此天造之時勢中再於中國一表示之也、

英國否認修改威海衛草約
▲外人評論我國之語調

字林報二十日京電云、中國外交界、盛傳中英威海衛約不日可簽押、因英國方面之條件、已經大改、但英局不認此說、蓋條件未曾有改變、與六個月前無異、某使館人員云、即使英人今願出讓令華人收回威海衛、華人照目下能度、亦必拒絕云、

德華銀行復業消息

德國對德華銀行之復業、籌備經年、現德政府函向駐德華使魏宸組商酌、請中國政府、迅予復業、魏來電、請政府核示、聞當局認爲可以照准云、

宜陽丸案在調查中

京訊云、關於日輪宜陽丸一案、昨據日人方面消息、謂宜昌日領事因欲調查該案之眞相、故急派書記生某氏赴涪州、調查一切、現某氏在涪州患病甚重、尙未有詳細報告、至關於是案之交涉情形、則因副領事浦川氏尙未返宜昌、故宜昌領事擬俟浦川氏返宜後交涉之主張、雖暫作罷、但亦未定在北京交涉與否、日內擬由日使芳澤赴外部見顧維鈞之時、他將日使館方面所得各種之報告、通知顧氏並要提出抗議、且未有開始交涉之程度、蓋雙方目下正從事調查是案之眞相云、

東省要聞紀
▲濱黑鐵路籌備進築……波古金赴滬接事……李家鼇應召 北京

哈爾濱通信云、濱黑鐵路、即係由哈爾濱直達黑河、爲黑省交通上最要之路線、數年來屢次提議建築、皆因無此巨欵、又不便借外債、致失主權、故遲延至今、現江省長與權氏建議、先行與築呼海之一段、依此路築成後、再接續建築、推此路線、即係由黑省之呼蘭起、經綏花而至海倫、全路共長四百四十華里、約共洋八百八十萬元、由國內各界籌募、決不乞靈外欵、聞省議會已一致通過、現已設籌備處於省議會、從事進行云、

次黨首領喀拉甘氏、前遠東革命委員會首長、原與前駐華代表越飛氏同一政系、所持政策、宗旨根本一致、自越飛外交失敗、被調回國、彼黨因之異常憤激、上月間越飛由滬發歐、同伯力時、喀拉甘曾與越飛密談、暗中實迎接越飛秘密會商恢復本派政黨計畫、以便謀政治上之活動、現喀等已於八月二十間抵伯、連日會晤越氏、秘密接洽、遠東俄羅斯大局、恐將因生變化云、新任駐哈蘇俄代表拉吉金氏、業經派任總領事、至前任代表波古金氏、現本令俄中央革命行政委員會、特調任爲駐海參威交涉委員、並飭速由哈赴滬就職、聞波氏擬即於日內動身赴滬云、

前特區高等審判廳長李家鼇氏、巳於本月十三號由哈動身赴京、聞係奉外交部電召、協助中俄會議事、並畀以北京俄文法律專門學校校長一席云、

東路地畝局暫緩進行說

東省特別區當局、八月一日收回東路地畝、設立地畝管理局之舉、迄今一月有半、乃昨日(十三)忽傳奉天方面、有電來哈、囑地畝局暫緩進行、一時俄人與商界聞訊、時謂區署額亦即撤去、臨時所實、但迄今此電既未發表、而外面亦無舉動足資証明者、茲從各方探聽、此事之辦理、本發端於奉天六日晚日一電、朱慶瀾不過照電執行者耳、自外交方面則有阻撓、朱氏即曾有改變進行方針之擬議、但不得不取決於奉天、故有九日與美使舒爾曼同車南下赴奉之行、此外當啓程前、對於特區行政及護路事、擬有改革及進行辦法多端、其意本方倚能照此辦理、則巳、不然、殊覺彼爾茫茫、則乘此辭職、故一時朱氏辭職之聲浪頗高、政局不免連帶呈一種動搖之象、蓋朱氏一動枝葉皆搖也、及昨日之電來哈、咸謂此即朱氏主張之一、且在奉方對於特區政務、本授朱氏便宜行事之權、朱氏謙遜、遇事相商耳、今既有意見、無不首肯、在朱氏此行、原欲藉此卸退、今既不成問題、辭職自亦不能實現、故動搖之政局、爲之一穩、

至地畝局暫緩進行之議、據聞傳之於某局長、其意謂外交界對之之阻撓、其所持理由、以完全脫離於鐵路也、今吾方不妨變更以前方針、從事內部改組、則東路在吾管理期內、自有處理之權、外交界即無阻撓餘地、故所謂暫緩進行者、乃撤銷從前辦法、從事改造更張之地步、實際上並不停頓也、

高凌霨等所發之命令

九月念日大總統令國務院攝行、內務總長高凌霨呈請任命蔣錫曾爲本部秘書、應照准、此令、署外交總長顧維鈞呈請以重慶關監督江潘、兼辦重慶通商交涉事宜、應照准、此令、內務總長高凌霨呈准直隸省長王承斌咨保定警察廳廳長陳元光、署警正趙錦江、另有任用、請免本職、均照准、此令、內務總長高凌霨呈准直隸省長王承斌咨請任命馬紹眉王垣祥爲保定警察廳警正、均照准、此令、

天津將定爲特別市

天津市政籌備處、因籌辦自治事宜、業已就緒、日前特具呈省署、請咨政府、懇准認定天津市爲特別市、昨內務部據情代呈、聞攝閣已決定批准、不日當可見之指令、茲將原呈錄下、呈爲請定直隸天津爲特別市、以憑定期施行市自治制、仰祈鑒核事、准直隸省長咨開、據天津市政籌備處呈、以天津地方、且有特別市資格、且爲中外觀瞻所繫、施行市自治制、萬不容緩、請轉咨內務部依照市自治制第一條第十項、認定天津市爲特別市等情、當經覆核無異、查天津地方、本爲通商大埠、人文薈萃、財力允裕、自應認爲特別市、候奉命後、再行酌擬市自治制施行日期、由本部依照市自治制第七十八條之規定、轉呈核定、所有請定直隸天津爲特別市、以憑定期施行市自治制緣由、是否有當、理合呈請鑒核施行、謹呈大總統、內務總長高凌霨、

孫中山返省之原因
▲議組黃埔兵艦……督戰東江敗事

廣州通信云、孫中山此次出巡東江、以挫折而返、然百折不撓之氣概、猶將士表率、故羣能挫敗強敵、轉危爲安、方戰事雖未大勝、而孫氏旋即返省、不免令人懷疑、考其原因、則知孫之返旆、實關於種種進行方略、有待籌劃、不得不返省一行也、茲述其大概如左、㊀關於西南大局者、孫中山和平統一之主張、始終不渝、故港商何東發起統一會議、中山表示躬親列席、蓋以人心厭亂、苟得所藉手、悔禍之延、未始非民國之福也、乃近日北京空氣、愈益混濁、中山擬先靖內而後對外、故決從速肅清東江、然後定應付時局之方針、不謂黎元洪從巳南下、黎之爲人、雖受人利用、此次到滬、一般政客之在內者絲湧、大不乏人、於大局不能影響、且非躬此舉、於西南進行亦有關係、黎巳有南來粵、稱孫爲大元帥、有請求協作之意、故中山特返省以謀應付、昨十七日經在帥府開會討論、據各要人主張、則以黎並無實力、各方之贊者甚少、現擬不宜有所表示、仍視滬局不張之態度如何、以定進止、結果先電汪精衛、就近觀察、徐謀對付云、㊁關於東江戰局者、東江戰事、自克復博羅、平山泰尾後、陳軍節節潰敗、據昨日戰訊、且謂河源亦巳佔領、中山本擬本日(十八)再赴前線督師、但因軍事上之策劃、仍須有待、蓋近日聯軍左右兩翼、所向有功、而兩劉擔任中路、當左右兩路勝利之際、尙不大舉攻擊、近兩劉且返省養疴、士氣益形不振、外間議論、遂有謂劉部巳受運動者、此雖無稽之談、然老師費財、則無能爲諱、聞中山軍現擬担任攻下惠城、但有兩問題須解決、一次發餉五十萬、二次劉部退出戰線、中山亦以劉部露營日久、兵疲力竭、擬調回後方、以資休養、而以滇軍代之、但劉氏以功虧一簣、意頗不願、故中山親行向劉部接洽、且以桂省將領有傾向中山之意、擬將兩劉之兵、悉令回桂、實行兩粵聯絡、俾便向外發展、此時滇軍巳招募新兵數千人、以此生力軍加入東江作戰、足以制勝有餘、較之劉部之觀望不前、實勝一籌也、惟軍餉一層、則現時省庫奇絀、五十萬非咄嗟可辦、中山特與各要人磋商一切、無論如何、必須設法籌足、以竟全功云、

贛州軍隊現狀
▲無心入粵作戰

字林報江西贛州通信云、此間地方、近稱平靜、惟此猶之暴風雨前之晴雲、恐非永久之景象、蓋現在軍隊充滿城中、此輩雖數日前曾領得一月餉欵、但據傳言、該軍司令巳得五月餉銀、而僅付出一月、吾人甚願証實此說之不確、乃終不能是以此終爲一問題也、而軍士則有逃亡、但經拿獲、即嚴懲無貸、凡此軍士、均不願開赴粵省、其春間曾開往該地者、則巳滿載而歸、不肯再往、如勢至不得巳而前往、其勢一有機遇、必有多數加入敵方者、至本處城內、無地不有兵士、所有各學校、均被占住、且無一願遷至他處、俾學校得以開學、近年來之教育、所謂適丁厄運而巳、近外傳有軍隊正向此地開拔、但據可靠方面消息、殆非事實、蓋故造此說、以恫粵省軍隊、然粵省軍隊、未必即能因此而多所顧忌也、近又聞沈鴻英復自行在與邊動兵、屢敗退却、沈剩無後援、所恃者惟從前之多數之遺散湘軍、然此等軍隊無論向南向北、均無所顧、且其軍力亦無濟於事也、又近因天氣漸交秋凉、此間死人甚多、其中尤以兵士及兒童占大多數、故數星期以來棺木價格倍於曩昔、可見軍中衛生、實缺點甚多也云云、

西報紀滁州近訊

大陸報十八日安徽滁州通信云、一月前洪澤湖有匪一股來攻因鎮、幸當時城中一部分、留有防兵、少數富戶、得免於難、但全城房屋、大半燬於火、並擄去多人、一教士欲逃、被害、匪之目的、本爲封鐵路附近、其地因駐有兵、不得進、匪首曾派探入鎮、以買鞋爲名、行踪可疑、被拘梟首、此外又有一股匪、則在此間西北二十二哩一鎮圍劫、當地有兵、拒之、並捕匪數名、然稍東之某鄉人屋、不能免、一農夫中彈、來鎮醫治云、此間春麥因缺雨、幾絕望、八月大雨、始有轉機、今秋收成頗好、新穀巳登場、近來奢侈之風大盛、少年好揮霍、今城中亦有戲園妓院賭場、因而喪業者巳數人云、州本定有一師範校、經費二萬五千元、但款子不足、承辦新屋者、不得按期工作、聞將改爲中學校、本地女學生、有往南京等處入高校者云、

長沙近狀之鄂聞

國聞社漢口通信云、趙部復援長沙後、洛吳依然覆前年援鄂之故智、實行進援、而其派湘人爲總龍南下、就鄂軍劉廷南旅、爲援湘將趙之先鋒、又與傅良佐前此籍軍王汝賢率部第八師入湘同其行徑、果得間入湘、其結果勢將或傅良佐第二、當此宮氏援湘總司令尙未發表期間、倘湘局能各自解決不中洛方兩湖自殺之毒計、詎僅三楚人士之幸、不意趙沙近狀、較前混亂、趙始終未敢進省、近且由瀏陽退駐平江、聆滌平原由中立而變爲停戰請和之主張、近因唐生智下令調魯師全部爲敵人、且唐更以私怨而殺魯之妹倩李希尚、魯巳率所部袁唐兩團、離湘潭赴湘鄉、加入討趙軍、將與譚合作、第三旅長劉鉶、前爲表示中立、離湘來漢、並在漢被趙派包圍、款迎到省、原商定以劉部中立軍維持省會治安、託劉到省後、唐義彬首發奉趙密電、謂劉態度不明、須加防範、唐首遂兩劉、謂須調趙軍一團附駐長沙、以資協助、蓋隱示監視之意、劉原率兩營至省、遂憤而調往湘潭、自身則於十五日乘日輪來漢、已於十七晨抵卑、據聞唐生智見長沙現狀、頗難維持、已有請將師駐省之表示、但唐在長沙、大肆殺戮、踐踏之嫡系數人被難、及魯之妹倩不計外、如副官岳際中、團長袁植之弟、唐榮陽副官長向振祺、參謀長鍾岱、參議文某及兵士百餘人、又援輝瓚部朱昭後等、共計不下二百餘人、咸被捕殺、似此亂殺、勢必更結成深怨、而趙師之未必移省、識爲洛方援湘之特別機會也、

湖南護憲軍宣傳處之來電

各報館均鑒、逆軍由醴來犯、共分三路、謝部十三四兩團、及吳部十八團、由古大道前進、廿一團劉雪軒部之鎮琨、及陳嘉祐所部、由醴頁來、二十五團朱部、砲兵團黃部、則沿河來攻、經我軍劉將司令及何團長迎頭痛擊、敵猶頑强抵抗、激戰數小時、敵勢不支、向後潰退、行抵馬家河、狀極狼狽、船少人衆、爭渡時淹歿甚衆、此次共奪獲朱逆所部步槍五百桿、吳逆所部機關槍三座、擊斃敵營長羅壽頤、據俘虜供稱、敵軍子彈缺乏、經此挫折、巳無心再戰、我軍現正猛勇追擊、劉司令會威、已抵淥口、蔣司令鋤聚、及何團長健、率隊至醴、劉司令鵬振、則由瀏反攻、進駐醴城、與將何會合、特此奉聞、湖南護憲軍總指揮部宣傳處叩皓印、

中秋前之河南財政與金融
▲預徵十三年丁地全額十分之二……禁止現金銅錢出省

開封通訊云、河南財政困難情形、屢詳前次通訊、其最要者爲十二年全年虧短八百萬元、而七八九三個月中即虧短二百五六十萬元、現値秋節伊邇、各界紛紛索欵、財政廳無法應付、因商請軍民兩長、仍仿照去年辦法預征十三年丁地、各縣大都於八月一日開徵、財廳派委坐提全年糧額十分之二、度此難關、照知挖肉補瘡、不如此不足解目下之厄也、財政既如此困難、金融亦日形緊迫、計一月以來、現洋價、每元由一吊八百、巳漲至兩吊零六十文、現尙未見停漲、考其原因、㊀由於私運銅錢現洋出境者日多、㊁由於銅元充斥、㊂由於發行新式紙幣信用未孚、當局近巳深悉此中情形、從事補救、密令京漢隴海各路附近軍警、嚴密查拿奸商、私運銅錢現洋、並制定單行章程、通發各處、凡裝運銅錢在五千仟以上者、非執有軍省兩署護照、不許運出豫境、外省官署派人來豫採運制錢、須先商明軍省兩署發給護照、分批起運、由經過縣局驗明蓋戳放行、裝運銅斤出河南省境、在十斤以上者、查出即予充公、將鎔化制錢之銅塊私運出境、查有實據者、除全數充公外、並處六個月徒刑、在豫省以內、由此縣裝載制錢滿一百串以上、運往他縣者、須請該管縣知事核發護照、方准起運、共十六條、巳通令各縣局軍警一體遵照、同時張福來張鳳台又會銜布告、聲言豫省現金、頗形缺乏、市面金融、日見枯滯、推原其故、實由於商民濫輸現金出境所致、早經財政廳定有限制銀元出境章程通令在案、商民行旅往來、均應咸知儆惕、何得違犯禁令、意存嘗試、實屬膽玩巳極、除派幹員嚴密偵查究辦外、合再印發布告剴切章程、仰商民人等一律懍遵云云、至禁運銅元入境一層、因日前在鄭州郾城等處、查獲由漢口運來當二十當五十銅元百餘萬串、全數扣留充公、並嚴申禁令、不準入境、又開封銅元局每日趕造、爲數巳屬不少、現在豫東之歸德等縣及淮陽沈邱等處、仍多承認銅元、不肯行使現洋及紙幣也、財政廳對於推行鈔票、不遺餘力、現恐各縣仍持觀望態度、又出布告、聲明省銀行所出之銀元票銅元票、均經明白規定、完糧納稅、一律通用、唯發行未久、各縣局解庫稅欵、仍多沿用現洋、核與推行票幣、便商便民之旨、實有未合、嗣後完糧納稅、一律限收本省銅元銀元鈔票、不收現洋、即使持有現欵、亦須另易票幣、再行完繳、即省庫收納縣局解欵、亦一律以票幣爲主云云、此令一出、金融驟行活動、中秋節關、財政上稍可安穩過去矣、(九月十八日)

江西教育界近訊

▲救濟留日學生會議 江西教育廳長胡家鳳爲籌欵救濟贛省留日被災學生事、昨日(十七)特召集公私立中小各校校長、討論辦法、到者頗爲踴躍、由胡廳長主席、報告開會宗旨、略謂籌欵救濟江西留日被災學生、迄今尙未見款到、雖實業廳巳匯去一萬元振欵、純救濟被災人民、並無日人華僑及留日學生之分別、惟此次被災人民達數百萬、江西留日學生不知人人是否能得振欵救濟、縱得救濟、亦屬有限、自應從速籌欵救濟本省被災學生、教育界對於此事、應云積極進行、迄未得其體辦法、以至今日仍無欵可匯、須知此項振欵、早匯一日、即減少本省留日被災學生災難一日云云、當時各校長主張多不一致、胡廳長遂主張由各學校長担任各向該校職教員學生勸募、限於最短期間內各將捐冊捐欵、交付教廳、再由廳匯日救濟、衆贊成、遂表決散會、

▲新設各校經費問題 新增大批校長發表後、即由教育廳長胡家鳳、與財政廳長會商、於增加教育經費項下提撥二萬五千元、爲新增各校開辦費、當時財廳僅發出一萬元、胡廳長以不敷尙鉅、乃先將六府中學安爲支配、各給開辦費一千二百元、省會新增各校開辦費、則分文未發、經教廳屢催財廳、將未發給之一萬五千元、速爲發出、而財廳每以庫空如洗四字爲詞、近外縣新增各校長、又紛紛來函索欵、以資維持、省會新增各校長、亦紛向胡廳長索欵、謂發表巳久、迄無經費開辦、胡因是頗爲焦急、特於昨日商請趙廳長從速發給、聞經財廳長允爲極力設法、其未經發給之一萬五千元、則准於節前發清云、

▲推士博士來贛任務 美推士博士、於十六日來省、今日(十七)上午八時、推士博士偕翻譯張子高、赴心遠中學參觀該校、十時至教育廳、由胡廳長出而迎接、當由彼翻譯推士博士來意、謂此次來贛之任務、係由中華教育改進社推爲科學教授研究員、專赴各省學校考查自然科學教授、俾便在京召集開會討論改良、胡廳長即通知中等以上公私立各學校、速將自然科學教授

時間表交付推士博士、再由其核各該校教授自然科學時間、前往參觀、其此次來寗講演、則分三次、第一次自本星期三下午一時起、專招待中等以上學校學生、至省教育會聽講、星期四下午一時、則專招待中小各校職教員、至第三次講演、純屬討論性質、又專招待各校教授自然科學職教員、及通俗模範教育講演所、討論教授方法云、

修正江浙和平公約之動議

江浙和平公約簽訂後、兩省人民、甚爲欣慰、乃近日謠傳、蘇省方面、在平望崑山一帶、暗增防兵、浙江省議會副議長、中國銀行金行長、暨耆紳高白叔顧竹溪王湘泉徐補泉等、於二十日上午、在總商會聚會、偕赴軍務善後處、謁見盧督辦、詢以蘇兵調防、浙兵有無移動、盧督辦謂近日蘇軍、確有調防之舉、我浙恐生謠諑、故軍隊極無移動、但蘇省當局、爲蘇境治安計、似不致受人利用、諸紳商謂蘇軍增防、自可據約詰問、吾浙所有隊伍、尙勿斯時移動、當由盧督辦允諾、諸紳商遂興辭而出、公推王湘泉爲代表、當晚乘快車赴滬、與蘇紳張季直張仲仁等、磋商修正和平公約、兩省交界處駐軍、不得過於接近、如有移防時、必須得商會同意、一面推代表金潤泉、再與滬總商會、接洽修正手續、以保治安云、

高郵公團之兩代電

▲否認衆議員延長任期　上海各報館全國各商會各法團鑒、據全國商聯會本省事務所通電、以衆議院通過延長任期案爲毀法違法、持論極當、國人對於此次議員行動、早在鄙夷之列、今更明目張膽、變本加厲、出於自暴自棄之途、而爲吾民自決自救之日、應即鄭重聲明、衆議院任期、扣足三年後、該院議員、如再有集會議案情事、均屬個人行爲、我人民概不承認、我父老昆弟曷起圖之、高郵縣商會縣教育會縣農會等、

▲否認關稅附加賑捐　上海各報館並轉各商會鑒、頃准本省總商會文電開、以報載閣議通過仿上年成例、全國海關常關各稅、統加一成、期以一年、華日災賑各半等語、查上年附徵之款、用途不明、政府信用全失、此次再援惡例、商人寒心、斷難從命、現在全國人民、對于救災邱隣、紛紛募款、爭先恐後、實無帶徵之必要、倘該閣別有用心、強迫加稅、吾商民惟有停止繳納貨稅、爲最後之對付而已、謹此宣言、諸惟公鑒、高郵縣商會會長王懋蒸叩、

女警查娼問題之內部通令

內務部日昨通令各省區警務處云、准外交部函、准國際聯合會代表函開、聯合會秘書長六月一日致大部函稱、禁止婦孺販賣顧問委員會第二屆通過議決如左、本顧問會因查得各國之雇用女子爲警察者、頗獲效用、謹勸以女警辦理查察娼妓事務、其勝任當不弱於男警、該案業經行政院一致通過、並以爲此問題雖純屬內政範圍、而對於前項專門家之意見、各國政府當極關切、茲遵將議決案通知貴政府等語、謹將原函迻呈察核、請轉咨主管機關查照等因、照錄原函咨請查照等因到部、查原案提議雇用女警、辦理查察娼妓事務、今示可備參酌採用、但於各地方情形、是否適宜、或需用之處、合行令仰該處詳晰考量、呈復核奪可也此令、

南京短簡

◎齊督軍與海軍杜司令、以外人有在長江組織各國艦隊聯合隊之消息、有礙中國主權、特電國務院外交部、請其嚴重交涉、

◎江蘇商會聯合會事務所、昨呈韓省長、謂航政局類似釐金、目今方在積極裁釐之際、不應又有類似釐金之機關發現、請即取消、以順人民公意、

◎直將豫鄂各省、昨日均有電來寗、與齊督軍商時局問題、

◎韓省長以各縣戶籍主任、呈請委任者不過二十餘縣、餘者皆有意延宕、迄未呈請、飭令自治籌備處嚴催、

◎省署某要人云、各縣戶籍條例、延未舉辦、全係地方人士希冀選舉舞弊、故有意阻撓、

◎財政廳嚴廳長、將上新河木釐局長周德馨、調充應署秘書、另委孫宗華爲木釐局長、

◎南門外行駛秣陵關之航船、於前日夜間三時、被盜匪六七人、將搭客衣物銀錢搜掠一空、

◎丹陽公民徐垣等、呈控胡知事違法殃民六款、韓省長飭令金陵朱道尹、派員前往澈查、

◎韓省長諭令財政廳、無錫某鄉董有私設銀櫃、征收稅款之事、恐民無知、恐有被其朦混、應速澈查具辦、

◎總統府顧問朱翠、諮議喬義生、昨日由津浦路南下、過寗赴申、

◎淮揚鎮守使署委員林榮升、押解受濕氣毀壞子彈四箱、來寗軍械局換領、

◎省警廳通令各區、協緝在寗搶刦高榮昌源成案內逸犯、權老九張二二名、務獲研辦、

◎夏歷八月十五日秋節、各機關各學校均放假一日、各營軍隊停止操防一天、

杭州短簡

◎省會中等以上校長會議、函請省教育會、籌備遠東運動事宜、

◎剿匪司令周錦成、將歸紳魏澤寰所編團防、遵令解散、並將槍械繳銷、另飭該縣廖知事、慎選紳士、招募團丁組織、在未成立以先、暫派軍隊駐防、

◎杭嘉湖三屬統捐局長陳嘉等二十餘員、念一日午後、在財政廳會議整頓統捐事項、張廳長亦列席、所有討論結果、派科員徐懋來、逐項紀錄、以便通飭遵行、

◎省署以縉雲縣知事顏本康調省、遺缺委周會棨署理、新昌縣知事陸伯鴻調省、另候任用、遺缺委張鵬署理、

◎道路協會、二十一日午後、假商品陳列館開董事會、討論蘇浙路線、應行修築工程、

◎教育廳據永中全體教職員施世棠張逸瑞程馥初等會電稱、本晨四時半、林知事率同呂金錄、手持手槍、率同法警匪黨數百人、身帶刀鎗、搗開校門、瓦石亂飛、槍傷學生胡金波等十餘人、並搶禁會計及學生四人、教職員舖蓋被搶一空、教員黃鶴如左背被刀傷、僥幸逃免、迄火速派員查辦、

◎五中九中學生、電請省長教廳長、撤銷第一中校警隊

各縣消息

江寧

◎散布大同會傳單被警查獲　近日來市上發現世界宗教大同會傳單、其措詞荒謬絕倫、妖言惑衆、嗣經警察廳出示勸導人民、聲明絕無此事、人心方稍安甯、日昨西門外克廠街、潘復興銅匠舖店主潘某、接到由北京寄來此項傳單數百張、托其代散、潘即帶同該店十四歲小徒、將此項傳單沿街散布、旋被該地崗警、及便衣偵探查獲、即行扭送西區警察署、轉送警察廳、從嚴懲辦矣、

◎金陵大學農業推廣消息　南京金陵大學、開辦已歷多年、成効卓著、尤以農林科爲最優、今歲夏美國紅十字會、以賑災餘款百萬餘元、撥助該校、指定爲辦中國農林兩業推廣事宜、故自下半年起、該校於農業方面、已着手從事推廣、特聘美國康乃爾大學農碩士徐正鏗爲主任、會同各系辦理農業上推廣諸事、現與農商部及各省高級官廳接洽、調查全國之農業學校、及農業機關等、以便進行上之聯絡云、

蘇州

◎農校救濟日災　閶門外下津橋省立第二農業學校校長王企華、鑒於日災待賑甚急、昨特在校附設日災救濟會、召集本校教職員、及各級學生、演講日災、勸令輸貲助賑、王校長、以個人名義、捐洋三十元、學校名義、亦捐洋三十元、移振日災、聞該校各教職員學生、當時解囊捐款者、爲數頗多、一俟款集成數、即須送交上海商業儲蓄銀行、彙解災區云、

◎青年會審查賬目　蘇州青年會、定章每年徵求會之前、例須審查賬目、以昭核實、茲聞該會、於二十號下午三時、邀集查賬委員、蔣季和、貝哉安、龐天笙、潘振霄、余生伯等、將一年內收支賬目、詳加稽查後、加蓋印章、以符手續、各項收支賬目完全相符云、

松江

◎市議會議　□□□市議會、錢盛元等十八人、□下午、由會長吳前□□召集談話會、議錄討論各件如下、(甲)□□□應否遊任(議決)本會□□議決、江蘇暫行市鄉制第二十九條載議員因事出缺、逾定額三分之一者、應即補選、查本會議員人數現存十五人、已足法定人數、無庸補選、本縣令以本會閔議員獄、盛議員元音、現任省議員、不得兼任市鄉職員、應即補選、但本會自民元起迄民三奉令停止、閔議員獄及李故議長維翰、均兼任一年有餘、且省議會暫行法江蘇暫行市鄉制、均無不得兼職之規定、本會查照法令、礙難遵行、應向省議會請願解釋、並函致董事會核辦補選、以符法意、而重民權、(乙)本會補選之新董、在未奉縣署執照前、應否任就職案、(議決)本會此前補選之市總董、即係本會閔議員當選、縣令以閔現任省議員、不得兼任市鄉職、未給執照、且飭辦補選、本會既認爲法律上毫無根據、應用議會名義、函請閔總董先行就職、至新選之名譽董事、亦應一律函請任職、以維市政、而重民意、(呈縣原文甚長從略、)

◎補選鄉董之爭議　錢河鄉鄉董朱棠出缺日久、照章由議會呈請補選、時有公民陸濟等、以現存議員額缺不全、呈請縣署依照前令飭咨佐辦理補選議員、一面請求准予停止違法補選鄉董、而議會方面、依照原定計劃、縣委西三區巡官尹洪飛爲監督、於十六日開會補選鄉董、投票結果、朱棍得五票、當選爲鄉董、惟陸濟等以議員未足法定人數、且有前經辭職議員出席其間、依法不能有有效、爰特具呈省署、請求准予撤消違法選舉云、

◎水警調蘇說不確　此間各法團及士紳接溫知事公函內稱接奉江蘇全省水上警察廳趙廳長巧電、內開錢電敬悉、此案前據第一區沈區長呈報匪刦鹽捐營槍械、希圖結夥搶刦等語、當經敝廳指令就該區範圍以內調船防勦在案、此係水警平時防匪常有之事、至謂該巡船奉令調蘇、全屬子虛、請轉各紳、免生誤解云云、

◎警察巡官之更調　西外警察第二分駐所巡官梅少塘迭被控告在案、業奉令撤換、遺缺以警務處田鑄充任、業已發表、新橋巡官馬培驊調充亭林巡官、遺缺以現任亭林巡官書爾藏充任、聞新橋人民尙有擋留書爾藏、故有力挽馬培驊連任、幸勿更動等語、到第一區巡官李惠忠、亦有調動消息、西三區巡官尹鴻飛、有調換警所稽查員陸田充任說、四區巡官朱濟華、以在局內提倡迷信神權、設壇扶乩事、聞有人控告說、至亭林分所長錢作伊以違法濫罰、被控於省、業巳飭縣查覆云

◎電話公司董事會　二十日松江電話公司開董事會、茲錄議案如下、(一)議決本公司以後添出裝戶、須先收裝費二十元、裝後月費月收三元、不得短少、其以前裝之舊價電話月費、應逐漸設法增足、其在一院內裝置兩箱以上者、得照章收取同號費、(二)議決松閔松金松青接線工程、公請夏侯三先生會勘、造具預算表交會審核、

常州

◎反對關稅附加賑捐　本邑縣商會、電呈南京軍民兩長云、閣議通過仿上年北五省旱災成案、將全國海關常關各稅、統加一成、期限一年、所加之款、半助日災、半充國內災賑等語、商民惶駭、僉謂救災恤鄰、捐款出自樂輸、斷無強迫出資之理、各省籌募日賑、甚形踴躍、自災賑、應有指實、更未便施統事辦、且即有災、自應遴當警募、豈可再蹈北災加稅覆轍、致滋民怨、若必貿然施行、竟一變成抗稅之舉、爲禍何堪設想、心所謂危、不敢不告、伏祈轉咨國務院取消前議、曷勝幸甚云、

◎參事會繼續開會　念日下午、續開縣參事會、到有參事員五人、姚會長主席、討論結果、將全縣額征附稅、應回復民國二年預算辦法重行支配、(提出預備金二成外、歸縣三市鄉七分派、)官由縣議會制定預算、縣額圖事業、增加款項甚巨、自應設法籌足、以資適合、但教育行政費、仍以一千五百元爲限、(二)縣知事咨請補入預算教育局租金案、討論結果、此項預算洋三百元、既未存入前勸學所、應由本會咨請轉飭教育局查明交還、毋庸列入預算、此外又討論補入預算縣師範修理費案、結果謂如果必需補列預算、應由教育局長到縣議會說明、再行照辦云、

揚州

◎所長辭職已准　江都勸學所長胡祁元、日前再向教廳辭職、昨(十九)巳奉到教廳指令、呈悉、該所長病體衰弱、懇請辭職、應予照准、此批、並悉縣署、亦奉到廳令、着即遴委賢員承任、俾資早日改組教育局、相持數日之所長辭職問題、於此告一結束云、

◎視學來揚調查　江都小學經費、收不抵支、發生種種現象、經省令教廳委省視學蘇訥侯、澈底調查各項收支款目、及全縣教育成績、以憑核辦、蘇奉委令、已於昨日(十九)抵埠、全縣職教員職聯合會、爰於今日下午假勸學所樓上會議云、

◎令查警官控案　江都黃珏橋警察分駐所巡官程洛、經鎮董在警務處控告、濫職濫權、請將該分駐所裁撤、以免地方人民受其蹂躪、即經王處長、於昨日(十九)訓令警察所查核辦理云、

◎籌解善後公債　縣署前奉省令、催解善後公債票款、當即轉函各市鄉商農各機關、分別勸解、昨(十九)已據塘頭鎮商會、籌解二十元、當即轉解省廳核收矣

◎知事赴揚弔唁　江都縣知事曹元鼎、於今日(廿日)晋省、弔唁韓省長夫人之喪、署中公牘委由一科高潔代拆代行、並先期呈報公出云、

◎泰縣市鄉聯合會電　時報轉省長省議會縣聯會均鑒、自治早經省令恢復、各縣雷厲風行、獨泰縣鄭知事、任意玩延、近復藉口民三臨時參會違法併區案、呈省請示、冀圖惹起全縣紛擾、恢復無期、省令不能行於省長父母之邦、威不中者、豈獨泰民、迫乞批斥縣呈、促令恢復、並乞責會等據法維持、泰人治蘇、蘇人假不能忘情於泰也、泰縣市鄉聯合會號、

徐州

◎學界籌振日災　徐州學界聯合會爲籌振日災事宜、特於十七日下午一時在縣教育會開會、討論若手辦法、議幹兩部出席職員二十餘人、由幹事主任徐篤卿主席、議決案如下、(一)由本埠各教育機關團體自行籌募捐款、不限額數、(二)捐款募齊後、匯交中華教育團振濟日災會施放、(三)預定捐額十分之七賑日災、十分之三資助在日華僑及留學生、(四)函請外交後援會在禁開散時期、監督調查、勿任奸商藉此漁利病民、(五)對日經濟絕交暫緩不提、仍應拒絕劣貨、提倡國貨、議畢三時閉會、

◎附設平民學校　第七師範學校校長馮竹侯、迭奉省令催辦平民學校、以期普及教育、現馮已創設平民試驗學校一所、以該校附小第二部爲校址、暫招一班、額數六十名、現已開始招生、預定十月一日開學、前往報名者、數尙不少云、

◎行車時刻復舊　津浦路徐州站前日奉到該路管理局通令、自十月一日起、恢復原定行車時刻、鄭站長已遵令布告、

清江

◎海軍委查海港　南京海軍總司令杜錫珪、以隴海鐵路、行將竣工、東海臨海各江、有興築軍港之必要、特派本署參議李君武、(字秀椿、福建侯官人、)暨長王壽廷、(字漱汀、江蘇丹徒人、)前往查勘、日前抵浦、寓東門外文啟巷迎賓旅館、王爲前江北高等學堂(沈瑜慶爲淮揚道時創辦、)學生、此間同學趙增祜等假淮陰公園北高等設蒸洗塵、(兼爲同學周觀鼎祖餞、周新補省議員、)王等已於昨晚轉鹽河小輪、前往板浦、

◎南門外之大火　浦地南門外周姓雜貨店、於九月十七日夜二時四十分、忽然火起、或云鋼用火柴不愼、或爲人放火、言人人殊、一時烈燄沖天、城河紅橋前、東西兩街、延燒數十家、救火機關及軍警均往施救、直至四時始行撲滅云、

鎭江

◎調查紙烟銷數　蘇省籌辦紙烟特捐、藉充省教育經費、日前省署曾派委王崇生到鎭、調查紙烟推銷數目、寓江口大觀樓旅館、據聞調查結果、每年鎭埠可銷捲烟二十餘萬元、就中綠錫紙烟銷路最廣者、厥爲裕昌號云、

◎顏料市價趨漲　近日顏料市況、較前大有進步、客幫如由東河南及江南北內地、均有採辦、銷路活動、目下元色硃紅靛藍漂粉等貨、因來源缺乏、價已提漲、至本街交易、大抵須過中秋節後、方能有大批活動云

◎新棉發育近況　鎭屬徒陽揚溧五縣、各區新棉、因近兩旬以來、天氣晴和、發育甚佳、如將來稍續晴暖、可有七成希望、高田或不止此數、至補種雜糧之田、收成平疲異常、聞江北東台鹽城阜寗各墾殖公司、棉作亦均良好云

北京

◎美術家陳師曾逝世　陳君師曾、精於書畫、山水、花鳥、篆筆超妙、又精刻印章、深得秦漢遺意、美術界大家也、日前在京以瘧疾去世、君爲江西義寧州人、伯嚴吏部之長子、彥通之兄也、吏部新有繼室俞夫人之悼亡、又有此西河之厄、傷悲逾恒、聞擬借住西湖、以遣愁懷云、

鄞縣

◎全浙教聯會開會　全浙教育會聯合會、此次在甬開會、截至十九日止、各縣區教育會函報出席代表者二十三處、惟該代表等、或已報到、或未來甬、恐一時不能正式開議、惟以法定日期不能變更、特定今日(二十)下午二時舉行開會式、茲將函報之代表姓名錄下、(分水)王恩渥(鄞縣南六區)巢議金、(奉化)孫敖欣、(奉化松林區)胡鑑秀、(鄞縣)王詩城、(嘉善)沈肅平、(奉化進化區)陳中堅、(慈谿)林黎叔、(鄞縣同進區)吳聖鑑、(鄞縣西成區)張珈臧、(省教育會)許倬雲、葉蕃、王範、蔡鶚、(定海)馬瀛、(紹興)陳檢、(嘉善西塘區)郁世烈、(杭縣)許漢章、(東陽)王堅一、(餘姚)邵夢同、(鄞縣東部)陳器伯、(鄞縣桃源區)汪奐侯、(餘杭)姚寅恭、

嘉興

◎請設造紙廠之飭查　嘉興縣公署前據商民陳肇豐、盛邦采、褚鳳章、榮志惠、沈肇元、汪以鈞、徐溥澤、徐任等呈稱、集合資本三十六萬元、擬在東門外冉里街地方、創辦禾豐造紙廠、繕送章程、請求轉呈立案、當經李知事據情轉呈實業廳察核、茲奉實業廳指令到禾、飭即詳查具復、李知事當以禾境之內、呈請開設造紙廠、已奉令核准者、有南灣之大中、(徐申如等發起)九里滙之嘉禾(金泯瀾等發起)兩廠、現該商等所擬地點、人烟是否稠密、若再添設一廠、究於公共飲料有無妨礙、於原料以及營業、有無窒礙、均與地方有密切關係、自非詳查不可、已於十八日令知參事會查復、該會以冉里街地屬城區、歸第一區自治範圍之內、故已函請第一區自治員趙泰祺明白調查函復云、

◎勸學所長交替情形　嘉興縣勸學所長莫其瀾、呈請辭職、奉令照准、遺缺由縣呈准教育局長陳鄰接充、各節已誌本報、新舊所長於二十日移交、縣知事派教育主任沈琦監盤、當由莫前所長、將一切文卷財產、一一交代清訖、陳所長定二十一日正式接事、內部編制、在教育局未成立前、照舊辦理、並聞勸學員、巡迴指導員、通俗宣講員、及辦事員、暫不更動、已將交替情形、報告官廳察核矣、

世界問題

西班牙多難之原因

▲政局易起變化……國事絕無進步

大晚報云、據電信社西班牙通信云、西班牙自一九〇九年以來、政府更迭凡十五次、陸軍大臣更十五人、同時非洲駐軍司令亦更若干人、每一次更迭、後繼者必將前人種種計劃、盡行推翻、於是二十五年以來、政治軍事以及社會經濟等種種問題、仍與二十五年前相同、絕少進步、人言西班牙一九〇〇年所刊之時局問題紀載、今日轉載、仍不嫌舊、此誠係實情、即以馬拉加問題而論、一九〇九年報紙上文字、完全與今日相同、即評論亦莫不同、故其國內之新聞記者言、西班牙之政治家、常耗費其時間於規畫馬拉加計劃、及破壞他人之計劃、務使其他政事、悉無發展機會、西班牙警戒馬拉加一隅之地、用兵十五載、而不能克奏膚功、彼西人亦莫有能了解其所以然者、其實以事實言之、非洲之少數叛徒、何能力抗歐洲之軍隊、願以當局無一定計劃、故軍隊缺糧、缺水、缺械彈、再進而言之、即除勇氣外、軍隊一切皆缺、然作戰非但憑勇氣、即可操勝、以是終不免於敗衂、至於今日政府之變動、殊未能已、識云不久復將有新政府出現、於是陸軍大臣及馬拉加總督勢亦將更調、政治循環復將重演之一幕、西班牙之所以不能成爲一大國、實此種變動爲之崇也云、

時評

誠與詐

（鈍庵）

以誠待人。人必以誠待之。反之而用詐。人亦必以詐相待。即不以詐相待。亦斷斷乎無復有以誠待汝者矣。此爲自然之理。蓋以小人之心度君子之腹。彼君子固自爲君子。斷無因小人之一度而遽變爲小人之理。然彼小人之爲小人。旣爲君子所識破。誰復以君子視之。而不以小人防之哉。

今之人。之責人也。輒曰毫無誠心。及考其待人也。殆無往而不用其詐。試舉直派之運動大選言。一面惟恐其得錢不肯履約。一面惟恐其履約不肯給錢。爾欺我詐。彼此相猜。此所以歷日雖久而毫無進步可言焉。

注意

此次徵求七項問題、答案不符者甚多、即得第一獎之唐君、其答案中、祗有四項無訛、茲將其原文製版刊布如下、

又此次七項答案第一爲孫中山第二爲段祺瑞(以上二項係根據答案中之最多數者決定之)第三爲山東第四爲山西第五爲七千九百五十四輛第六爲四百三十五家第七爲林肯

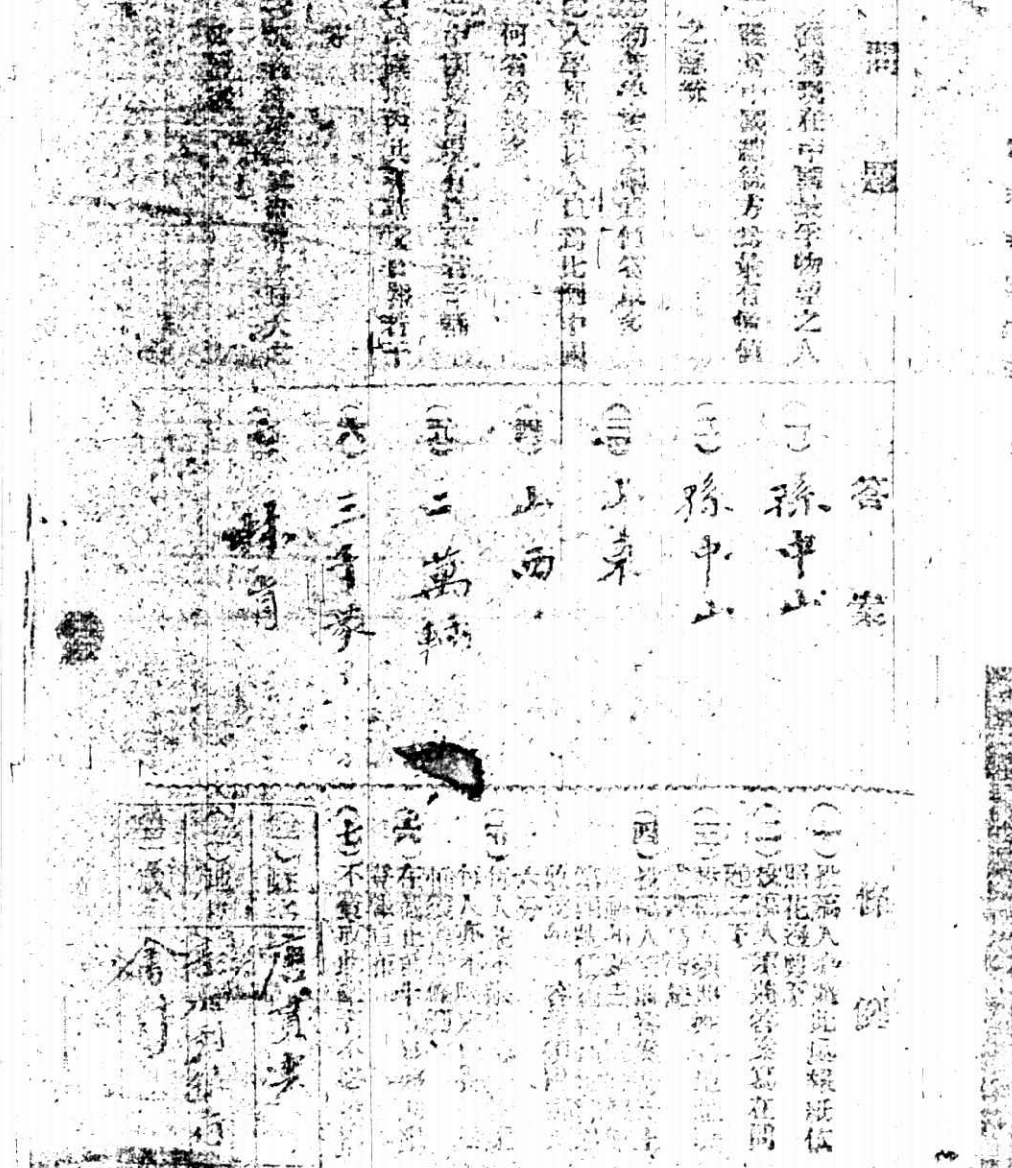

第三次徵求即將開始請諸君注意此處地位

商務　金融

國外匯票（九月念一號）

國外貨幣

國內匯兌（星期五）

金市（九月二十一號）

銀市（九月二十一號）

錢市（九月二十一號）

外國股票

蘇州錢市（九月念一號）

蘇州金市（九月念一號）

食品

滬南米市

閘北米市

無錫米麥

大連電報

雜糧

糖市

交易所市況

上海證券物品交易所（星期五）

上海華商紗布交易所

茶市

油豆餅

上海華商證券交易所（星期五）

上海麵粉交易所（星期五）

上海華商棉業交易所（星期五）

棉絲市況

大阪棉市電訊

各國棉市電訊

本廠紗

船期

輪船進口報告

長江班

趙松雪法書十六種

初拓道教碑（三冊）七角
蕭山大成殿記（一冊）二角半
湖州妙嚴寺記（一冊）四角
金剛經小楷
妙法蓮華經小楷
趙臨黃庭經小楷
四札墨蹟
淨土詞墨寶（珂羅版印）
心經
蘭亭十三跋
眞草千字文
三希堂趙墨蹟
海賦
趙松雪大楷習字範本
趙松雪小楷習字範本
趙松雪行書習字範本

上海　北京　天津
有正書局發行

治咳　保肺漿

秋令爲新舊各病生發之時，而以咳嗽爲尤甚，大概夏季所受風寒，或多飲涼品，寒氣侵入肺部，入秋即成咳症，患者以不甚介意，詎知肺爲之呼吸要器，乃養命之本，久咳成癆，則危及生命，故咳嗽一症，初起治之極易，苟遷延日久，成爲宿疾，肺癆，肺萎，由此而生，故咳病初起，宜速服本藥房精製之（保肺漿）一藥，功能止咳化痰，潤肺生津，藥性和平，味頗適口，行銷有年，功效卓著，久經膾炙人口，無論初咳、久咳，乾咳，痰咳，氣喘，吐血，喉啞，音澀，以及小兒傷風咳嗽等症，均可統治，此藥百發百中，患者盍速購服，定獲奇效，

附告　保肺漿　每大小瓶洋一元　一元七角五分

上海四馬路太和大藥房發行　各埠分號及各藥房均有批售

痰病自醫良法

醫藥常識

購藥自醫

本公司由東西各大學專門醫藥名家編纂一書，內述治病用藥之理，極爲詳備……

上海代售處　分發行所　上海南京路中　杭州清河坊巷口　四馬路世界書局　大東書局　各埠均有代售

大生製藥公司

頭痛 好在一嗅

效驗速如快電、用法只要鼻嗅、主治頭風頭痛、無論痛至如何利害、亦不拘新痛老痛、一經鼻嗅、朱氏頭痛散痛必立刻停、止且頭目比之平時更覺清爽、有患者盍試之、方知此散之不謬也、

每瓶洋兩角每打洋兩元

各大藥房及先施公司均有出售外埠函購郵費不用郵票代價九折計算

朱氏頭痛散

經理代銷　批價克己

中南國產製藥社發行所　上海英租界大馬路拋球場街口緯新里內

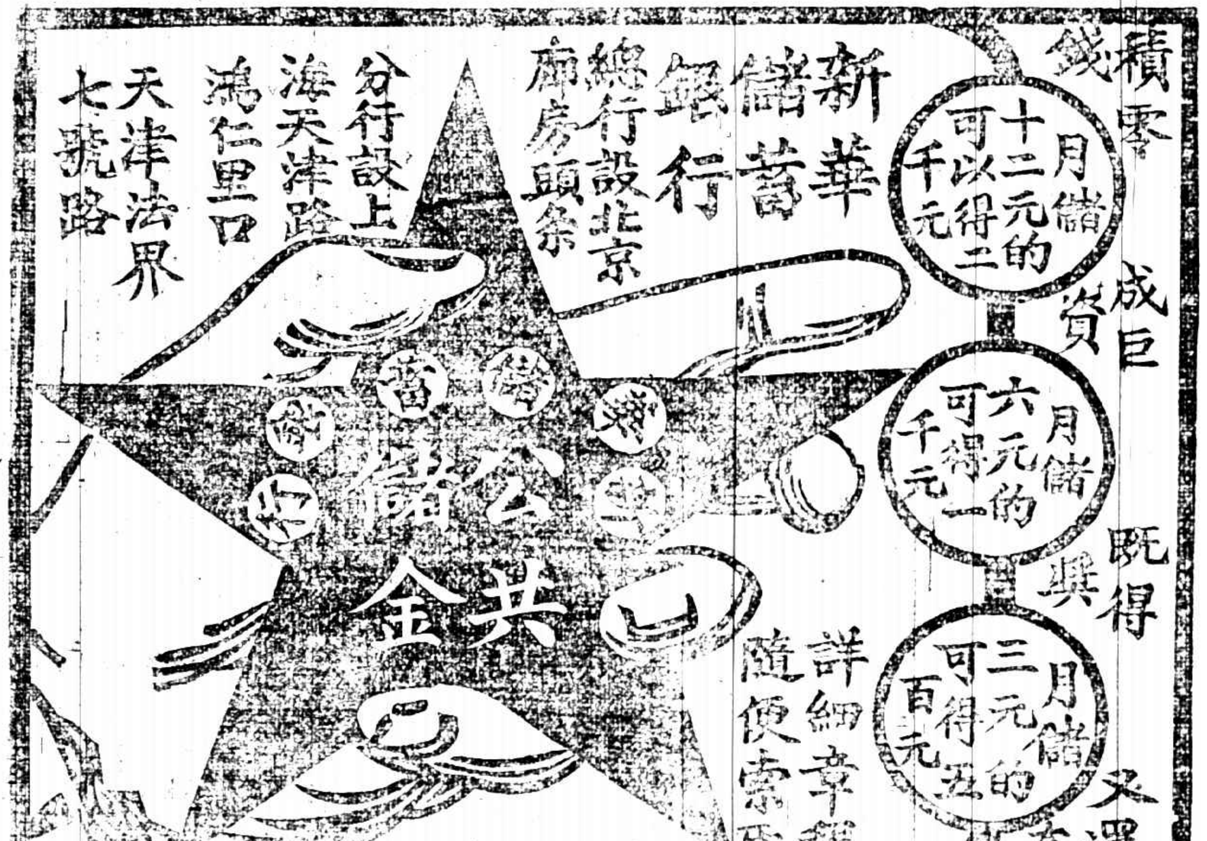

商標

油漆翻新○○　此其時矣○○

暑去涼生○秋氣已至○此正油漆翻新之時也○本行特備頭號各種上品油漆○凡房屋、木器、地板、鐵器、鐵路、汽車、輪船、無論何地何物、所用油漆、無不齊備○內有備剛底漆油一種、塗油之後、乾燥甚速、光澤不退、永不變色○並有各種油漆、深淺各色凡有二十種之多○如蒙光顧、價目尤當格外克己○其餘各種○不及備載○請駕臨敝行油漆間一觀○即知詳細情形矣○

上海圓明園路 美商慎昌洋行

P 89

春華舞臺　北西藏路口　全開封

臺八月二十二日禮拜六日戲

贈出客券　明海山　鳳牡丹　李八俊　劉瑛儒　韓長寶　▶對

張銘武　紳商特頒古裝好戲

(小三)麻子　馮志奎　王月舫　趙鴻慶　周聞天　◀賊

特別(減價)　三特角廂　二頭角廂　一二角廂　二頭角廂　三特角廂　二二角廂

安舒元　天堂州　一律暫停

電話北十二十九　百六十號

金

臺八月二十二日禮拜六夜戲

贈出客券　周聞天　清泗洲　王月舫　王鳳城　馮志春　下河霍祥　東打劉瑛　鳳牡丹花　鼓李人儒　俊韓長寶　拿佟慶喜　高麻子登　策徐跑城　趙鴻慶　牛頭　大戰如山　崔明打鼓　罵曹　張銘武　宴臣　宴　安舒元　一律暫停

大世界　乾坤大劇場　八月二十二日禮拜六日夜戲

唐桂秋　飛虎山　喜女解　小鳳起十　芳秀八　金師　臣文扯　全體合演　頭二三四本　金臣芳上天台　全體合演新排仙蹟好戲　三本　呂純陽法度七真　宗棠　左

天蟾舞臺　八月二十二日禮拜日戲　先行露佈

紳商特頒最駿名之大宋歷史好戲五本包公出世

日戲從未演過　狸貓換太子　各界臨座

春華舞臺　八月二十三日禮拜日日戲先行露佈

周聞天　紗計浣　馮志奎　惡虎　皇長寶　村投身　王月舫　劉瑛儒　(小三)麻子　張銘武　新長板坡◀　趙鴻慶　四郎探母　安舒元

新世界　義記

四馬路跑馬廳轉角　南北兩部相通　門票小洋二角　電梯小洋三角　西菜茶點在內

▲自由廳南北……

大鼓京韻小……　大鼓清音……　大鼓梨花……　大鼓京韻……　特別技術……　口技……　京鼓大鼓……

男女幻術……　女子雙簧……　技藝……　幻術……　魔術……

▲北部第二影戲場　新劇……　日夜　…… 不換　…… 美觀

▲北部第三……　偵探冒險　馬上英雄　…… 新滑稽笑片　…… 大本

▲南部第二……　改良小曲……　四明文戲……　▲南部……

▲南部樓下第四劇場　……

大京班(廣告)　小長庚……　張鑫榮……　悲……　伍……　何……　趙……　天……　鐵公雞

▲南部……　▲南部……

請看中秋特別大香斗　▲在高以精以丈二上▲活動製……

小世界

在上海新北門內　遊藝場

北京車輛直達門口免費照會　門券每位小洋一角　電話中央一百四十三　北電話中央一百六十九號

第一層大京班　劉富臣　袁奎官　蓋月樵　李金龍　邱德成　李君玉　劉雨田　小黑燈

第二層　周杏泉　田永奎　王玉林　李寶廷　小金蘭　小桂寶　沈春林

▲化妝曲場　丁少蘭　▲灘簧　張素蘭　胡壽慶

▲第三層女子文明新戲　品愛勝　社第三層影戲　華社　男子新戲　陶州　常班

▲遊戲場　王德……　▲……

吳小松　吳小石　姜筆　馮子美　周沁泉　周潤泉　朱菊庵　王再亮　筱桂琴　良蘇灘

宋拓晉唐小楷十一種

二冊　定價一元六角

此唐鶴安藏內有七宗拓本為清儀閣物現歸抱殘守闕齋行第草溪梁山舟林吉人等多人題跋誠海內鴻寶也十一種名目如下

▼鍾繇宣示表　▼內名帖　▼王羲之樂毅論　▼東方畫贊　▼曹娥碑　▼黃庭內景經　▼王羲之十三行　▼歐陽詢心經　▼褚遂良陰符經　▼心經　▼顏真卿麻姑仙壇記兩種

有正書局發行

印泥

質料優美　顏色鮮明　製煉合法

(定價)　一元　二元　六元　十元　四兩

有正書局發行

上海開往南京津浦線開往北京火車時刻表

站	時刻
上海開	上午七點(快車)　上午七點十五分(無錫客車)　上午七點三十五分(三四等車)　上午九點三十分(特別快車)　上午九點五十分(三四等車)　上午十一點[illegible]　下午十二點二十分(快車)　下午三點[illegible]　下午五點[illegible]　下午五點[illegible]　下午七點[illegible]　下午十一點[illegible](夜快車)
南翔開	[illegible]
蘇州開	[illegible]
無錫開	[illegible]
常州開	[illegible]
丹陽開	[illegible]
鎮江開	[illegible]
南京到	[illegible]
浦口開	下午七點十分　下午八點五十分
徐州開	上午五點〇八分
天津總站開	下午十一點五十二分　下午九點二十分
天津東站開	上午十二點〇五分　下午十點[illegible]分
北京到	上午一點三十分

北京開往津浦口滬甯線開往上海火車時刻表

站	時刻
北京開	下午三點二十五分
天津東站開	下午二點三十分　下午八點二十七分
天津總站開	下午八點四十七分
徐州開	下午一點
浦口開	下午六點四十九分　下午八點五十七分
南京開	[illegible]
鎮江開	[illegible]
丹陽開	[illegible]
常州開	[illegible]
無錫開	[illegible]
蘇州開	[illegible]
南翔開	[illegible]
上海到	[illegible]

本埠新聞

參衆兩院今日開會

▲黃陂決不出席 ▲在滬議員調查

參衆兩院、定於今日下午二時開會、業由秘書廳分發通知、至黎黃陂氏、已決不出席、惟大總統席、仍然設置、因總統名義、與黃陂個人、係兩事也、奉籍議員、日前已有電去催、迄未到滬、至開會時主席、因兩院均無議長、故仍推年長者任之、開會人數、預料必難足數、前日兩院行政委員會、亦曾討論及之、當以開會與開議、係為兩事、開議必須足法數、開會則無定數也、至目下在滬人數確實調查、三日內親身到場領歇者、計參院五十三人、衆院一百十九人、共一百七十二人、在籍者參衆十四人、在滬尙未領歇者參衆九人、在各地者十八人、有病者一人、合共二百十四人、茲分別列名如下、(一)在滬領歇者、(參議院)張繼、王法勤、江浩、王秉謙、秦錫圭、沈雍質、蔣曾燠、潘承諤、楊擇、王立廷、汪立本、蕭炳章、盛邦彥、許槃、鄭際平、金兆棪、張復元、童杭時、雷煥猷、劉映奎、彭介石、葉昆瀛、周兆沅、葉蘭彬、唐支厦、周震鱗、章士釗、向乃祺、田永正、彭邦棟、王樂平、尹宏慶、楊允升、閻秉眞、焦易堂、趙守愚、謝持、潘大道、潘江、李茂之、李英銓、馬君武、呂志伊、孫光庭、趙伸、李正陽、李恩陽、周澤南、張光煒、周恭表、稽理、王澤攽、馮自由、(衆議院)李永聲、李秉恕、董耕雲、徐蘭墅、胡應庚、沙彥楷、王汝圻、姚文枬、朱溥恩、孟森、汪秉忠、凌鴻壽、茅祖權、方潛、丁善慶、劉可均、王紹鏊、張相文、陳士髦、高旭、戴維藩、王茂林、陳尙裔、凌毅、鄭衡之、王源瀚、余棨、常恒芳、唐理淮、張敬之、王有蘭、歐陽沂、陳子斌、邱珍、鄒繼龍、吳宗慈、張嘩、盧元弼、張傳保、丁傳宣、杭辛齋、褚輔成、張世楨、王宗堯、袁榮叟、金溶熙、周學宏、田稔、張浩、劉景晨、陳時夏、孫世偉、沈椿年、王任化、楊山光、朱騰芬、詹調元、歐陽鈞、田桐、劉雙元、吳崑、覃壽公、楊時傑、張則川、胡鄂公、廖宗北、時功玖、鄭萬瞻、覃振、李執中、彭施滌、胡鞶、羅上霓、劉重、張宏銓、何鼕、于恩波、于洪起、丁振沙、劉榮棠、金鼐、丁脊、劉奇瑤、王傑、谷思愼、李慶芳、劉盥訓、張樹森、尙鎭圭、李克明、丁佩毅、陳宗常、焦兆瑞、黃汝鑑、楊詩浙、陳鴻疇、盧仲琳、余芹生、黃雲鵬、李肇甫、李為綸、王斧、孔昭綬、黃元白、王乃昌、蕭民偉、張鵬偵、祁當文、程修魯、劉楚湘、張華瀾、角顯淸、陳光勛、李臨陽、呂貴良、趙誠、湯用彬、奚衡、蔡達生、(二)在籍者、(參議院)丁象謙、解樹強、章兆鴻、(衆議院)蔣鳳梧、徐兆瑋、羅家衡、祝光楣、胡兆沂、周澤滄、盧鍾嶽、陳燮樞、胡翔青、洪國垣、丁超五、(三)在滬未領歇者、(衆議院)張我華、張漢、郭椿森、(參議院)劉恩格、劉振生、韓光譜、郭同、鍾才宏、高杞、

總商會贊成何東和平運動

▲復函贊同……並轉電各商會

香港紳商何東發起召集南北和平會議、通函各處號召、昨總商會復函贊同、原函如下、「曉生先生大鑒、接展二十日惠書、敬諗台端抱怛緯之痛、紓解紛之術、擬集合南北時彥於一堂、為軍書長德、人望攸歸、不忍故國之長處雲擾、不辭跋涉之勞、剛然戾止深慼仰、敝會當目滄桑、飽經世變、年來亦以國民義務所關、原謀有所藉獻于國家、徒以時機未熟、勞而寡效、輒呼負負、台端耆年冠裳之會、謀挽甲洗兵之計、願宏力持、語語心長、凡屬國民、同與國民共謀挽救、所發函電、藉曰曉音、聞者感泣、語云、精誠所至、金石為開、其或者自此能憬然覺悟、而共謀所以和平統一之術乎、是誠國民之幸、而援諸台端悲憫之懷、亦為不慮此一行矣、除通告本省商會外、敝會同人謹以萬斛之熱忱、對於尊旨表示贊同、即祈亮察爲荷、專復、順頌日祉、」又該會昨特轉電各商會云、各省總商會鑒、本月二十日、接何東君函稱、(中略原文具見前報)等語到會、敝會查原函所謂回復和平、提倡裁兵、援諸國民厭亂望治之心理、殆如饑者之思食、渴者之思飲、徒以各柯不屬、有國莫償、何君所擬集合國中名流及南北當局、開一解決時局會議、當茲海宇沸擾之際、含此亦無較切近辦法、擬請貴會一致贊成、以表示此舉出於全體國民之願望、益足爲進行者鼓勵其無上之勇氣、並請就近向本省軍民當局切實勸告、務使其實心贊同、坦然赴會、庶會議時可以得各方意見之一致、而散會後無不能見諸施行之困難、果得大局由此而奠定、未始非貴會熱心應和之所賜也、上海總商會商、

李希蓮詰責黎黃陂

▲西報論調對黎亦不滿意

國聞通信社云、國會議員李希蓮昨有詰責黎黃陂之函文一通、其文如下、全國各報館、轉全國國人均鑒、茲有造成罪魁、復辟要犯、訥法竊位之黎元洪一函云、宋卿先生鑒、頃閱報載先生談話云、直接反對余之聲浪、由某團體發出、該團體爲政爛某主而組織者、此等公然之惡狗、不但狂噬公然云云、查去年先生未被軍閥傀儡之先、違背名電發告、今年未到滬之先、及已到滬之後、均以個人名義、有反對先生組織政府之電、罪由具在、滿可駁詰、既非團體、則呼爲惡狗者、當別有在也、雖然、曾充民國總統者、竟有呼地方團體為狗之日、與開民國與一新紀元矣、先生誘爲他人利用、隆

而被政客利用、被買辦利用、被文妖利用、前日顔君成禹之談、尙屬可憐、有人言、先生全從夾縫中討便宜、如床下都督、武義親上、事實總統等、省一生得意事、彼時進倘有黎等八尙質樸之言、乃不意竟大言不慚云、倘通人贊助余之企圖和平統一、整飭綱紀等語、問之不覺憤慨交集、不能不有所質問、先生所謂闖入者何人、得毋謂賈法來粲之李根源乎、贊助者何人、得毋謂買先生以驅國人乎、民五國本統一、經先生手、解散國會、即開護法之局、國之不統一、誰釀之乎、沈之督粵、孫之督閩、當先生和平政策乎、督閩造反時、何以無整飭紀綱之言耶、不怕死、不貪錢、不遺法、前之三不、已驅國人、不用私人、湯薌銘議會長罪、不支公俸、崇文門何不移督、不駐公府、或早為逃津地步乎、後之三不、又驅自己、成績如此、有何魄力、以救危時、嗚呼、國人知之熟矣、此日糾紛、絕非租界所發之命令、可以解決也、不然、宜昔拔兵、先生在津之命令、何人讀綸乎、遍迫於良心、愛惜人道、故掬誠直言、願開明教、國會議員李希蓮白、

字林報社論云、此次黎之洪之來滬、如爲私人資格、無不歡迎、若仍用總統名義、且有組第三政府之野心、則完全爲政治陰謀、決不能容納於上海、因上海本守中立、七八月兩月、江浙省人民為保雙方、令黎來而欲大爲、是不啻破壞公約、(中略)今為江浙二省計、當竭力避免一切政治上之變化、力謀治安、經多方接洽、始造成江浙和平公約、以防議員、均已紛紛反對、(中略)今為江浙二省計、大可商諸上海外國當局、阻止外間所傳說之黎氏計謀云、

煙兌業反對捲煙稅

今日下午二時、南北兩市煙兌同業、公假英美烟公會開會、抗議捲烟特稅問題、到者一百餘人、公推沈其祥主席、報告開會宗旨、沈維挺報告、略謂捲烟特稅、已在招商投標、當局已志在必行、此稅如果實行、吾業勢必坐以待斃、當經議決、誓不承認、一面再電請軍民兩長、請予取銷、以維生計云云、

路稅問題已了結

上海縣沈知事、昨致上海縣商會公函云、逕啓者、案奉江蘇財政廳指令內開、據會呈請復稅、核居宰稅認額會呈具復請示、令遵照奉令、據經該知事會逕會議、上海總商會等咸以格外力有不逮、不能加認、並稱貴文能等認數雖多、祇保不甚可靠、請求准照正附稅十萬三千元認額、由三聯代表合認、暫行試辦一年等情、查總商會等所稱各節、既據該縣委詳加察核、係屬實情、姑准通融照准、以示體恤、仰卽轉飭按照新額、造具淡旺月表、並取具兩家以上殷實商店保結、暨代表姓名、一併呈由該縣、轉報備查、至押款一項、照額二成、應繳銀六千元、卽以貴文能等前繳之款存案、由三聯內部自行劃分、其新代表認期、以本年九月一日起、至十三年八月底止、所有九月以前稅款、應由該縣飭前認商剋日清解結束、毋再遷延、並飭會同兩家具領照、仍候省長核示、此令等因奉此、相應函達、卽希貴會轉飭遵照、並函知方會長及虞洽卿查照爲荷、

乾蛋黃出口稅率

上海總商會前代中國蛋廠公會、一再呈請部處、規定乾蛋黃等出口稅率、俾資遵行在案、茲悉稅務處已將此項稅率訂定妥協、訂於十月一日實行、日昨江海關稅務司頒發洛君發出布告云、爲布告事、現奉總稅務司令以乾蛋黃稅率應行、自民國十二年十月一日起……、[illegible]

解決云、

日僑展期赴京

▲為宜陽丸事代表

漢口日僑前因宜陽丸被扣留事、推小川愛次郎等三人爲代表、赴京請願日使、運動北京政府交涉、小川於日前來滬、本擬卽行北上、現已展期出發、將俟漢口另推之二代表來滬、再行一同首途云、

總商會董常會

上海總商會第十九期會董常會、本定於前日舉行、嗣因悉方副會長以本期並無議案、故已決定暫停舉行、昨已分函各會董査照矣、

教育聯會之代表

本屆全國省教育會聯合會開會、江西省教育會代表、聞係東南大學[illegible]、即可偕同來滬、又安徽省教育會代表[illegible]、現在本埠、俟會期[illegible]、招待部兩役、並[illegible]到申云、

道路會年會紀盛

道路建設協會、前日下午八時、在[illegible]開第二屆年會、[illegible]

由惠兒院奏軍樂開會、勤業女師唱國歌、主席許沅報告開會要旨、各女生唱歡迎歌、吳山報告云、本會成立、已屆二十四個月、有分會十八處、總計會員七萬有奇、會費十一萬有奇、皆行兵工築路者、有晉浙陝甘滇粵桂等七省、惜有因戰事停止者、如川黔兩省是也、長途汽車公司之已開車者有二十餘處、擬理市政者亦有數省、計畫拆城、成之馬路、約計有三萬八千餘里、十年後當有三四十萬里馬路、貫通全國、兩年以前之理論、今漸成為事實、又第二屆徵求總結、均有報告表云云、旋由陳君勇三代表陳君琴軒提議籌築紀念路、主席指定揚孝揚總工程師爲紀念路承辦長、陳琴軒陳而三暨志青劉宗舫錢鑄禹湖世振永顧公勝克勤等爲紀念路聯絡組、[illegible]

蔡達生案已通去

[illegible]

兩報記者被拘案

▲已派徐彬彬赴滬求援

京報此次因登載[illegible]、直派[illegible]名函請警廳拘傳該報記者、王懿年、社會日報記者林泉、亦以此被拘、北京報界聯合會開會議決、推定代表徐彬彬赴滬要求滬上報界、加以援助、茲聞駐滬某京報特約記者、昨已接得徐君來函、謂准於十六日抵滬云、

千歲丸昨午到滬

▲載來難民六百餘人

日艦千歲丸、昨日下午一時抵埠、泊虹口碼頭、船上難民計六百餘人、仍由中國協濟日災會及各同鄉會派員照料、其中以南人爲最多、計二百八十人、中一百另九人係縫工、一百七十一人業料理、當陸續由寧波同鄉會、各給大洋五元、或由該會指使、代爲購買赴甬船票、其携有日幣者、由該會以華洋調換、一元仍換一元、損失由該會擔負、由廣肇公所、招待至大安棧暫爲安置、鎭江籍者爲呂殿中、呂殿貴、李金相、馬子吉等、當由鎭江同鄉會借銀山併昨日到埠之二十八名、每名發給川資四元、送回原籍、又閩籍者三十八名、由福建同鄉會安置於福建僑旅公司、並擬由新濟輪遞送回閩、又難民中有雲南人戴鴻猷、係留學生、到滬業已患病、當由中國紅十字會醫院、以病車送往北市醫院、又日婦一名、在船產兒、到埠後亦由該會車送大東門外吉成棧房云、

又函云此次乘千歲丸回國、商人及勞働者表共計男女四百另八名、內浙江(寧波料理業理髮業及雜貨業等)二百八十九名、福建(料理業及雜貨業工人等)三十九名、廣東(料理業及工人等)三十八名、奉天(藥商)三人、中國公使館僱人二名、及留日靑年會僱人五名、計浙江全燒者百三十五名、半燒者七十三名、死者九名、福建全燒者三十七名、半燒者二名、十二名由東、廣東全燒者二十九名、由東全燒者九名、奉天全燒者三名、茲列表如下、

▲學生 米彥、王履中、徐鳳[illegible]、

[illegible]

駐馬尾海軍內訌

駐防福州馬尾之海軍練習艦隊司令楊樹莊因與海軍陸戰隊旅長楊砥中意見不洽、以致此次和約攻厦時、未能互相融洽、辦事頗多掣肘、且楊旅長在厦門時、曾將楊司令之族人楊子明、誣爲間諜、拘押、槍斃、因此二楊更不和睦、楊司令乃於前日電致南京海軍總司令、辦事困難之處、即請派員接替、以讓賢能、並請即日遄返、一面即去電慰留、一面電令[illegible]接替等情、[illegible]

市議會兩次流會

前昨兩日、爲市議會開會之期、前日到二十四人、昨日自五時延至七時、亦僅到二十八名、兩日均因開議不足法定人數、[illegible]

▲浙江人 張任讓、張榮慶、張炎法、孫信祥、孫文遠、孫文九、吳紀百文、謝呈祥、秦永志、倪國增、向忠、宋英偉、鄭存周、宋純禮、張如九、林雲卿、趙國卿、趙成穆、楅、龍鵬甯、吳銘文、周雲青、歐世藻、蔡元勛、林熙春、吳紹東、吳劉家綿、殷振邦、俞康法、賈啓榮、李啓濟、符攀龍、周博潮、符漢作楷、陳甫成、王理原、蔡俍、周滄洋、李丹亭、於福華、鄺道濟、文、汪思忠、雷震霆、劉光林、蕭玉璜、王道蘊、王道容、陳成章、何雄傑、何乃賢、徐漢舜、黃哲民、丁逵徵、黃滋滄、徐振華、周憲鎭金、鄭鴻猷、周日省、夏禹勛、劉宇鏘、沙沛霖、薛釋光、蔡治敦、玉德、張兆漢、沈鴻炎、沈穗冬、歐陽第、陽易、俞建休、李治民、劉俊、郁樹堂、劉建勤、吳舒榮、陳振鋒、林鴻綸、曾以濟、楊繼銓、吳復、黃得中、朱功壁、朱功匡、鄺盛熙、章義湘、黃英、徐得文、樊光、心、吳信富、陳榮氏、鄺張氏、杜靑同、楊和淸、陳少相、王萬山、陳鄴祥、顧萬榮、榮文瑞、顧蓮亭、沈來根、周俊仁、丁安心、丁樹堂、何阿林、顧寶興、鄺學思、胡奎代、錢文元、趙根泰、張金生、樓竹周品國、李安貴、陳寶元、陳明兆、陳明琮、陳兆熊、鄺綏祥、鄺阿受、德興、董財福、李繼森、鄺水熙、李世順、胡鹰塘、鄺寶德、胡方和、慶茂標、王和林、張丁氏、呂相鳳、王小鳳、張炎明、張炎香、張金相、丁根生、周紀康、周良叙、周仲朝、周九榮、周仁官、張杏仁、陸純甫、陳賢甫、陳阿岳、蔡長卿、陳賢法、周陳氏、錢阿法、周友根、周安根、周壽岳、周興開、陳兆法、陳兆彭、孫成陶、莊才有、鄺題章、周安仁、周阿六、周悅來、鮑阿朝、陳友搖、錢阿岳、盛陳氏、周修安、周壽根、周邦楨、陳元標、張相法、盛與貴、陳再根、張綏生、謝祥寶、任阿可、陳瑞周、趙嘉裕、陳承福、陳世岳、陳裕、徐紀根、周順殿、徐阿金、鄭阿榮、徐允興、徐炳法、徐金連、徐仁、王正雲、周任氏、鄺鳳氏、王阿金、王雲福、王雲青、倪福、盛禮、文和、盧文泉、沈阿夫、沈阿坤、陳黑若、張黎鐘、張榮祥、張文、王楊珠文、馬金和、丁寶林、陳阿祥、韓水連、陳泮芳、李良才、周永德、黃福虎、陳榮堂、陳阿忠、陳漢堂、陳阿高、湯富昌、金夢章、劉根昌、蔣榮甫、畫慶榮、劉阿成、陳安忠、陳安嘉、沈芝芳、湯阿康、徐瑞林、王阿金、葉善良、胡茂林、李安慶、陳長生、張林玉、周鴻先、張月卿、張富祥、黃冬祥、何嘉根、張漣卿、張郁民、張阿英、張振聲、劉炳堂、陳逆、胡文星、沈阿根、吳連生、虞永勳、虞杏川、虞成世、虞東生、陳渭民、邱銀富、周芝炳、何阿三、丁定生、劉如寶、余林法、余芙佐、余狄美、余東順、方金炎、胡鳳鳴、姚士順德、王有富、吳氏、吳會、吳阿富、徐忠發、龔久瀧、孫德康、張明高、方松彪、黃金福、俞長久、何銀生、李慶有、周阿久、何繩法、張沛廷、葛林根、張明康、張仁初、范叔卿、范朱氏、朱金生、吳金良、邱有良、應正堂、何厚甫、何東淸、徐秀淸、陸廟榮、史鳳定、何源法、朱信根、丁來、陳茂林、虞炳生、陳留富、韓漣水、陸信友、劉坤富、曹嘉修、余阿棠、袁阿順、余紹良、何阿成、王松伍、蔣光明、戎香文、李寅官、葉初、余雅來、郭阿甫、郭阿根、樂梅生、饒何氏、潘寶昌、何錫泉、王仁夫、侯連芳、鍾汪梅、劉根昌、王永興、都林康、胡炳坤、朱步瀚、沈永林、陳風有、湯阿康、俞瑞生、朱阿金、翟度壽、李長壽、馬元吉、虞有水、俞東方、李法貫、裘根長、王瑞裳、王阿海、周阿德、丁阿洋、葉珠才、丁阿滿、葉阿炳、胡寶林、沈阿品、裘阿友、李應華、柴阿靑、孫阿元、王仁松、虞成心、王阿良、楊根來、虞于懷、李阿英、虞甫昌、王天才、陳安齊、(靑年會用人)梅茂生、呂殿中、尉德、王秀武、王希嶺、

▲直隸人 呂殿中、尉德、王希嶺、王秀武、

▲江西人 梅茂生、

▲福建人 盧祖隆、林巴淋、葉乃富、葉林氏、葉清宗、葉全宗、林立興、林立壽、林立燮、林志除、林立忠、林志桐、蔡忠貫、魏謀福、廣世榮、施修波、施成安、施新癸、林孝梨、林聿建、吳經桐、陳七弟、林其進、薛能福、林世盛、薛能貫、陳與楱、陳與茂、陳福華、郭華灼、王賢鏗、魏敦英、魏敦臨、陳邁壽、王品利、郭緬氏、楊叔稙、盧祖羲、林阿達、

▲奉天人 張鳳鳴、劉翔子、金福山、

▲廣東人 鄭官裕、鄭樹氏、楊平、陳應舒、湯有安、林法福、黃添寬、黃恰安、梁細、廣福、鄭財、毛錦成、鄭振生、高報、鄭仕發、林標遠、馬林余氏、伍北、伍結、程滿堂、梁朝明、鄭帝鋁、陳德其、黃伯鑾、馬志和、馬沛鵝、黃瑞庭、黃炳垣、羅妹、崔成、何元、何俊福、

▲山東人 劉宪輝、孫紹盛、崔振其、甲田奄、宋興光、李舉江、李果申、成靑坤、趙萬寶、高宗[illegible]、趙宗德、佟不林、張瑞貴、徐福齊、孫元經、楊起舜、耿樹林、仇育行、王田周、陳居之、潘永水、潘開太、于碩田、于景華、張永良、張文壇、賈景與、宋緒光、宋崇禮、宋傳行、宋傳福、宋宗路、宋本川、宋本野、張維福、田興坂、

▲代表 (湖南)王履中、(黑龍江)陳瑞明、(湖北)鄭濟、(福建)張兆漢、(京兆)那廣蘇、(江蘇)徐醉六、(山西)張之傑、(河南)鄭存周、(直隸)吳向忠、(江西)饒用鴻、(奉天)趙晉三、(安徽)孫井、(貴州)劉家鍔、(綏遠)賀生覃、(浙江)黃滄浴、(四川)王國源、(廣東)吳鉅文、(山東)侯振邦、(雲南)沈神冬、(工商界)胡樵塘、錢兆法、吳文彌、沈芝芳、

引渡厦門逃官

▲議昨

厦門同鄉會前派代表陳季棠華兩人來滬、延巴和君勳博勒律師、代表投法公堂、控厦門高等審判廳監督劉鍾棠郭又名劉孔漁、孫乾長郭綏昌又名郭紹武、捲逃公款一案、昨日續訊、

經陳議員會同法副領事葛君升坐刑庭、原被兩造均給予坐位、先據原告博勒律師稱、敝律師昨接被告農復律師追加理由書、云原告控案、係根據厦門商會之電報、並無官廳正式公文、所控不能成立云云、按此有犯刑事之案、逃往他埠、儘可商請商會、轉請官廳扣留、隨後再行備文引渡、此乃商業習慣、法律所許可、況現由厦門特派員請求福州法總領事、電咨駐滬法總領事、請求引渡、且此案各種證據、均在厦門、對於貴公堂未便受理、被告劉采亮、日前報告辞波同鄉會、轉函移達同鄉會、云收七千零五十七元五角六分七、用去開支七千零二元六角二分七、現據被告律師報告帳目云收六千九百二一十四元五角零五、用去開支六千九百三十二元八角二、敘目不符、顯係無疑、查英法公廨、對於內地刑事案、彼此均可引渡、今被告等乃係個人私罪、由商民告發、並無政事犯性質、應受該處適當之裁判、[illegible]顧告、相保被告、[illegible]

對於呂方面、甚爲抱歉、故又買得此項手槍子彈、以作償還等詞、經關讓員核供、會商英麥副領事、判呂私藏手槍案、押西牢三月、判畢、遂繼續訊理第二案、當由該律師向被告呂志成結據供稱、向爲銅版生意、於本年六月底、有友人茶小石[illegible]向在銀行營業、[illegible]我處令我代做鈔票版子、當議定價洋二十四元、造[illegible]做就銅版、上面並無省銀行字樣、經該[illegible]此項版子、須帶至九江印刷、故將銅版交伊等詞、經中西官會供、判被告因有另案私造鈔票、應送淞滬警察廳訊明後、仍請送回本廨執行、

柯脫博士演講紀

▲「題爲新文化中之科學」

美國植物學家柯脫博士、此次應中華教育改進社及東南大學之聘、與鄭宗文同來申 大學演講、以三月爲期、昨在商科華演講、題爲「新文化中之科學」、由郭秉文主席、殷芝齡繙譯、並紀大要如下、「歐戰以後、科學益擴張其功能、前美總統威爾遜氏、特組全國科學研究會、結全國科學家、以輔助國家發展各種事業、科學之作用、約可分三類、(一)擴張人類知識、(二)增進人類幸福、(三)發展科學的思想與態度、總之科學之能力、可使人類得日宇大興盛、[illegible]有擴決[illegible]問題[illegible]云云、

江灣賽馬之預測

第一次、一哩四分之一、(一)黃龍Yellow Dragon (二)歐羅司鴉Love Star (三)飛[illegible]field
第二次、[illegible]Late King Henry、
[illegible]Roman Merlin (二)立得前大林Little Darling、(三)日客靑紳Kirkgunzeon、
第三次、七法郎、(一)密特蘭Midland (二)太平洋Pacific (三)麥克公克皮爾Be-organisation、(一)利哈杯潭Happy Day、
第四次、九法郎、(一)拍紙飛Patsfield (二)助揚Zoulou (三)[illegible]Bill late Sceptic Dahlia、
第五次、一哩四分之一、(一)利張南麟Be-organisation、(二)[illegible]Exchequer、(三)金菊Golden Chrysanthemum、(三)彼得司飛Petersfield、
第六次、五法郎、(一)康門達歌Commandership late will Life (二)[illegible]Stuart fellow、
第七次、一哩四分之一、(一)箱子[illegible]Fa[illegible]ney (三)南唐South Down (二)[illegible]
第八次、一哩、(一)[illegible]Covellite (二)亨利非[illegible]field late Harry of Hereford、(三)巧簡司十二Charles XII、
第九次、一哩半、(一)克司由水Castle Syce (二)[illegible] Ceolite (三)開鈞登Kennington、

警廳引渡呂志成

▲為私造鈔票事

閘北五區警署長沈慶甫等、在閘北寶山路信義巷、廣昌印版及印就與未印就之鈔票二萬三千張、並將廣昌印刷所主王南峯、監工人陳道峯、工人周桂林、吳小森、學徒鄭榮生等五人、拘入警署、詰問口供、供出主謀者係本邑人呂志成、住居公共租界派克路梅福里世界圖書館內、當即備文、派沈巡長等、投報新閘捕房、加派包探按址將呂拿獲、並抄出手槍一支、拘入捕房、解廨訊押在案、茲悉五區警署、以呂係犯、連同機器等、一併解往淞滬警察廳、昨已將該案調查完竣、聽候公廨准予移提、即由被告代表律師、據情請求移提、即由被告代表律師、暫請展期、[illegible]分開訊理、遂由堂上決定、先訊官、後在閘北第一區充當區長時有手槍一支、領有護照、因各槍乘察廳長、即將手槍遺在被告處、居被告處、後又至祟明充當檢察長、在涵店酒醉胡鬧、致被捕房拘獲、解送公堂、將手槍遺照一併充公、王亦具結開釋、後王

衛人將築部新屋

大陸報云、衛人部、准在山納浦、上星期自香港運回、該部在撫禦、援云已得滬市政府許可、允撥資助上海衛人造一新部落新屋云、

賑濟日災難民之昨聞

▲省委專員來滬籌辦日振　南京韓省長、昨電江蘇許交涉員、現會派盧紳殿虎赴滬、協商辦理日災救濟事宜、希隨時接洽協助、聞已經許特派交涉員電復遵辦矣、

▲蘇皖合派赴日辦振專員　江蘇督軍省長會委沈沂、安徽省長委派朱源、前往日本爲救濟被災華僑專員、業已先後來滬、特函前往江蘇交涉公署、晉謁許特派交涉員、接洽一切、現聞二君擬乘日本郵船株式會社輪船、前往日本、昨已由許交涉員致電吾國駐日領事館查照矣、

▲招商總局將派第二輪赴日　江蘇交涉公署、接長崎領事來電、現有華災民七百五十八人、待船返國、請轉知振濟日災團體特別支配船隻、以免久羈異域等情、經許特派交涉員照轉後、茲聞招商總局昨日會董席上、已經傅君筱庵提議、趕派第二專輪赴日剋日出發、

▲絲繭公所之賑款　國聞通信社云、江浙皖絲繭公所對於救濟在日華難民、頗爲熱心、茲將該公所往來電文三則錄下、㈠上海去電、日本神戶茶町鈕康甫轉商孔宏孝君鑒、華僑千三百餘待資回國確否、敝公所捐日金一萬元、應否交施公使或交何處最妥、速電示、絲繭總公所沈聯芳、黃揖臣等、㈡神戶來電、上海總商會轉沈聯芳先生、東京現有華僑災民二千二百餘、急待援救、請即將尊處捐款匯交神戶中華公所、孔宏孝、㈢上海去電、日本神戶中華公所孔宏孝君鑒、電敬悉、今交怡豐泰匯奉日金一萬元、求速設法接濟東京華僑二千二百人回國、款到電復並將辦理詳情示知、絲繭總公所沈聯芳黃揖臣等、

▲佛教普濟日災會之發起　蕪湖佛教會以日本震災、曾由馬振憲李振標等發起全國佛教徒賑濟日災同志會、並於地藏菩薩降誕日、唪經超度、當場募集捐款一千餘元、馬君昨由蕪湖來滬、與居士等相商、一致贊成此舉、當經發出通電云、全國佛教會居士林各報館鑒、扶桑浩劫、全球震驚、本埠佛教同人、正擬救助、適蕪湖佛教普濟日災會、昨經議決、計分兩部份進行、一度亡部、於佛誕後、擇中日海峽適宜地點、建一極大鐘塔、以垂永久、一利生部、組織慰問團救護隊等、赴日實行、爲有修理之救濟、以期冥陽兩利、貫徹佛教融通九界之旨、惟茲事體大、亟宜全國合作、諸公與無組慈建大法師、登高一呼、衆山皆應、伏望提倡指導、俾遊執檄、高捐各作、即日郵呈、希卓裁示復爲禱、上海北京路長康里七五四號、佛教普濟日災會籌備處印光如幻應乾顯蔭智慧可興程鏈全黃慶瀾王震丁葆賢關炯之羅濟同顧聯承趙雲韶等、

▲下批難民到滬期　東洋汽船會社之大洋丸、亦已奉日政府令開赴神戶、運載難民來滬、預定二十九日抵滬云、

▲駐神領事留辦善後　大陸報云、美領事克銀漢、近赴日辦振、刻已啟程回滬、今聞日可到、二副領事仍留橫濱、辦理善後云、

▲中華學校所代表通告　中華學校所及上海教育團赴日代表林騤、昨又有報告自東京寄到滬上、茲爲披露如下、

此次日本震災、橫濱最甚、全市僅餘二戶完全、其慘可知、中國人在橫濱慘死二千餘名、其他千葉、埼玉等處、雖亦大受災、均不如報紙之甚、據報載甲府不滅、而予昨早經過其地、乃完全無恙、只處處屋瓦震塌不少而已、東京之震災不及火災、予昨日抵京、車抵新宿、即見不少火燒場、及火建築物之殘骸、途中經過四谷區、牛込區、小石川區、本鄉區、均係災害最輕之處、只處處屋瓦崩塌、牆壁崩裂而已、然而街中掛棺、枯土如山、其狀仍慘不忍睹、小石川砲兵工廠幾破壞無餘、則又可云係天然的軍備縮小之結果矣、但一行至水道橋附近、其南岸之餘燼尚燃、在人橋南望、更一直可望至九段、故眼前未有一屋敝目、則神田一帶全滅之信確矣、

聞在京中國學生云、此補火災最甚之時、高麗人、及日本社會黨人、均大肆破壞、中國人亦有不少在內、因此戒嚴特甚、其在鄉青年團、頗極橫暴殘殺、高麗人被殺者不少、中國人因此被害或誤傷者、亦不乏人、目前所知者、只有三人受傷、日本鄉人因語言與東京不同、亦有不少誤傷、故中國學生、一時均辟居不敢出外、其罹災者、均由日華學會及中國青年會救助、收容於第一高等日華學會臨時辦事處、第一中華學舍、第二中華學舍、中華學公會等處、聞日華學會對於救護中國學生、頗爲出力、在日華學會辦事之日人、亦有罹災者、仍置己家於不顧、而從事於救助華人之舉、故中國學生、頗爲感激之、在京中國學生之罹災者、固亦不少、其程度似不如日人之甚、因適在暑假期中、多赴京外未回故也、其在京中者除少數留抵日者外、餘者住居本鄉小石川、牛込及市外、故罹災者甚少、但目前關於此方面、尚未有調查、只各省同鄉會在籌議善後之策、亦未着手、予今後當迅速附辦之、以免各省區之隔閡、目下有三百餘人回國、能其移滬時過上各界當不辭即行登之也、據留京學生所言、此屆回國者中多羅災、而其留東者則多未罹害云、歸國者由日華學會給以旅費每人五十元、

日本災民之離京他去者已達一百餘萬、由京赴他處之火車、均滿載難民、予在途中所見、難民均係站立車中、肩背相摩、極少坐者、即車臺亦滿無立足餘地、更有不少攀附車台之沿、但入京之人亦不少、予於前晚由京都乘中央線來京、闊僅三四尺、長僅六七尺之車台、仍裝客八九名、則其擁擠、亦可想見、此等入京之人均係來尋家屬者、車中與人談、均云其家已燬、其父母妻子、均難免禍、不外姑盡此心而已、可云慘矣、

目下東京與京外音通通信、雖已可能、仍極疲緩、從外而對於東京通信、則全部不可能、予今日赴朝日新聞社慰問時承該社好意、並允爲作連絡之事、即凡中華教育團致予之信、均可直接寄大阪朝日新聞社、用中華教育團代表名義託轉、該社均可由飛機代爲轉到、目前關此一線之交通、當不無少補、即今後凡有留學生家屬、欲知該學生安否者、均可赴上海中華教育團報名、由中華教育團通知予處、但即不託查、予於一週間內亦會託各省同鄉會經理員等協力查明報告回國矣、

此屆神戶領事館及華僑會組織有救護隊、並帶現款五千元、而學生方面之羅災者、及未羅災者、對此救護隊均甚不滿、據云該救護隊只日乘汽車到各處出風頭、名曰救護、連所帶之看護婦均未令同乘、其所帶之五千元更一毛不拔、主其事者爲長崎領事館之劉領事、因此各學生對於該劉、及事均極不滿、代理公使張元節、學生對彼亦甚不滿意、張氏希望學生全體能够回國、而學生中未羅災及學校未焚者則有不少甘心留此繼續學業、使館方面大約因經費無着、故急欲將學生全部送回、省得麻煩、但留學生中尤以官費生因費過多、而使館賬房甚多、故其中即有不回、因館帳未清不能回者、亦復不少、由予觀之、羅災學生之救濟在目前固大有問題、即未羅災學生之善後維持方法、亦大有問題、聞留學生不日當集會討論辦法、予代爲設想、正覺無法可想、不知學生開會討論之結果、又有何法也、

東京火災確係並鈕予今日由上野行赴東京驛、途經萬世橋、神田橋、日本橋等處、凡目之所及、均瓦礫場、電車之軌柱、係全部鐵管、亦被火融倒、火力之猛可見、丸之內一帶大厦高樓不少、而完全破毀亦無幾、日比谷公園昔日遊樂之地、一旦而化爲避難之場、園中四處均設小板屋、難民蝟集其中、日本此屆損失之鉅、實不堪言也、其中最慘者、陸軍被服廠之羅災者、三萬餘人、避火於其廠之空地、僅二三人獲免、目下各處死屍之已知者、已達八萬餘具、官廳方面仍日在發掘未已云、

市中交通機關亦完全破壞、目下除未羅難二三區、有數小段電車仍能開行外、餘處均完全不通、據此情形而察去恢復之期、正尚遠也、市民交通於電車之外、處處乘用牛車、汽車及力車車價均飛漲不數倍、貨乘汽車一日、須費百餘元、即人力車亦須二三十元、目前由上海輸入數千部人力車於東京、亦可助市中交通不少也、

天災復惡、連日陰雨不止、因之災民更極困苦、予所處未受災而昨夜一夜、衙簷漏雨漏滴數次、則他處可想矣、

現地仍常震、東京人稱爲將有之島、一聽地震、無不色變、昨夜中已震一次、予本午在一飯館吃飯、又遇地震、全館客人均逃出戶外、該飯館已因前此地震而稍有破損、故客人徒形惴惴、但即他處、亦何莫不然、同吾人身在災地者、今後死生正不能卜也、中華學務社上海中華教育團代表林騤、九月十四夜十一時半作於東京、

又林君十四日晚十二時寄來報告云、啟者、今日奔走情形、報告如下、㈠今日日中赴東京日日新聞及朝日新聞、及外務省、東方通信社四處慰問、並在日日朝日兩新聞、登載開處告白、晚間與各省同鄉會代表及經理員等接洽調查羅災學生之事、㈡歸國學生、臨時加入田畦雨(高工)沈川衛(高工)張正亮(高工)陸輝歸(高備　以上均四川人、陳振鐸(一高福建人)㈢羅難死者有黎大康係廣西籍高工學生、此外尚有一貴州小孩、姓名待查、㈣明日當更赴各報社各機關慰問、明晚起、各省同鄉會代表及經理員報告調查情形、及討論辦法、㈤此次慰問、頗得好感、擬更印慰問傳單、在學生分送、估算須四五百元、留學生之救濟、察驗情形、但尚不須多少經費、因羅災者已由日華學會救濟、陸續歸國者均由該會贈日金五十元、㈥在此未歸國之學生、均多未羅災者、然此後維持、亦是一大問題、因學校多毀、一時無從求學、欲歸國、則苦於積欠又更多、㈦東京罹災、火災較地震尤烈、一與全爲瓦礫之場、將來尚有統計、市中交通猶不能、電車能通者、僅一小段、車役費貴數倍、今日赴各處接洽、擬僱汽車、一打聽一日須百餘元、其貴可知、而東行半管人力車、亦已漲去車費十元、食物亦昂、鹹米一俵、亦須半元、㈧朝日新聞及東京日日新聞方面此兩件、以後來信可托轉、駐留此至少須二週、中國方面情形請示知、㈨學生中願盡義務者甚多、總期融洽、無人不盡力、關於此屆調查一層、可於短時期內得較結果、所費亦當不多云云、

▲協濟會代表報告　中國協濟日災會代表葉鴻藻、報告已由寄到郎鎮三人、於前日回國後、向該會提出報告如下、橫濱九月一號午前十一點五十九分鐘、初覺地震、在智附上一而國爲奇、二次震動甚烈、屋亦狂怒、第三次[illegible]搖、房屋傾倒、電桿電線自來火水管同時破裂、四面火起、浪人乘機搶掠、與夜震不已、呼救無人、居民壓死燒斃者、不可數計、據日歐人在山下町居住者、傷亡最多、浙人死約百餘人、粵人較多、江蘇及他省人、約共死三千人、屍付火化、建築物橫濱市內全部破壞、惟三井物產社倉庫、川崎銀行、完全無恙、橫濱至品川交通先行修好、十號至東京火車電車亦通、當危急之際、逃往公園及山下者全數幸免、查被災區域、西至西戶部町、東至東神奈川、南至海灘、北至北方町、中國領事長、腰傷後焚死、祇存妻女二人、各領事同羅浩劫、日栽判廳正任所案、屋倒判官全遭慘斃、大同、中華學校三學校、均被焚、志成半毀、中華商會會長粵人溫德林無恙、副會長力辦救濟事務、華僑災民、得結賑大、德和采芝堂、資本甚巨、完全焚燬、怡和及麥加利買辦鮑次樓遇難、萬泰遭焚、經理孔宏生平安、膠友亦未傷、同義昌張有舜亦安、死賬友黃姓一人、公信昌傷人不少、立成孔文各全家被難、逃長子一人、協與公和祥全部被害、共記死十七名、琴行店周與華焚燬、以上係略舉市上著名商人摘紀之、

東京九月一號十二句鐘、地震劇烈、頃刻屋倒火起、中西人異常恐慌、在一天內、連動一千二百多次、地面建築全行破壞、交通斷絕、紛亂情狀、不堪言傳、尚有多人乘機搶劫及仇殺等事、二日長日本在鄉軍人、乘馬達東至輕井澤地方報告災狀、請派兵救援、追同至東京、路已不通、必須繞道而行、其時文部省海陸軍省、並市內各部、已成瓦礫之場、特別嚴、慘殺者甚多、最慘之避難在陸軍被服廠內約有三萬餘人、均攜衣件爲飛火燃者、同遭焚斃、上野公園淺草公園內避難者頗衆、十二層塔傾坍、惟觀音堂巍然獨存、日本橋區及京橋區、遍處無餘屋、祇見斷垣頹瓦、屍橫道路、日比谷公園避難者不可數計、金魚池中滿浮災民、新橋車站毀壞、帝國劇場[illegible]、商店全焚、早稻田大學祇去講堂、餘皆安全、慶應大學存在、其他不詳、[illegible]必有更詳細報告、神戶方面、有日本商會[illegible]商辦法、接洽國、中日互相援助、三江會館中華會館皆經神阪華僑義賑會、收容橫濱東京到神戶之災民、捐款均有六萬餘元、賴有吳錦堂鄭祝三馬聘三何世勛楊萼彭等、而尤以本埠立發馬聘三君外、有孔宏孝郭永康等、遣送華僑回國、並給初期給洋二三元、毯一條及衣帽等件、嗣後除毯衣外加給二元、新銘回滬、男女幼童每名給洋十元均係日幣、共運七百五十一人、中有溫州人二百十五人、除則浙紹居多數、日人男女約十餘人、開駛後、九月十七號一句鐘、承中日商會會長三江會館首領約念餘人登輪迎送、船過門司停泊購煤、水上警察門司市長福岡縣長實業界等要人上輪慰問、並贈災民果品計香蕉十四簍、餅乾三大件、平菓牛梨、三十二箱、船添煤一百噸、須日幣一千三百七十元、因缺小數、煤商非現款不可、船主頗有難色、由葉君衡齋周鼎臣主辦、該行執定須交現洋不能運交、並無商量餘地、復往正金銀行証明上海救濟日災義賑會專輪運糧至神戶同胞、缺煤非添購不可、始聞准否代做匯票洋八百元、該行二號允許照辦、一面關備同僚事等洽洋六百元、始得放煤、遂時讓二點鐘之久、十八號下午五時、離門司一路風平浪靜、新銘同時復去贈品一千餘噸、計米萬擔粉二萬包、食物若干件、九月八號十一句鐘開行、十二號晨抵神戶、即將賑品會同莊存之徐可陞葉慎齋朱邑臣又付中日商會接收、並取具收証、報鄉起卸、並十六號下午全數即行無批、十四號同往中日災民處慰問、午後請時報駐神訪員趙正清君、偕往大阪謁朝日新聞、每日新聞報館、[illegible]又中商會[illegible]款而散、即同神晚餐、神戶英美等工商合組一國際濟會、除救濟災民外商外、分頭協助華僑、甚爲可感、[illegible]災區[illegible]精神振發上下一心、捐輸勉理、各盡一分力、恢復一切[illegible]云云、

字典商標案解決

[illegible]文明書局[illegible]紐約美商[illegible]公司經商業[illegible]、昨日下午由會[illegible]公堂[illegible]、禁止用[illegible]國式商標、並將[illegible]銷燬、另賠償損失銀一千五百兩、

青年會大會近訊

青年會全國大會、對於國內外[illegible]油頭福州[illegible]方面之代表、如乘坐Douglas line船舶之頭等艙位者、已經交涉定妥、可以折半收費、又該大會本無女代表、現聞有若干婦女團體、請派代表參觀、已由大會執行部允可、並得同享提倡公司總辦[illegible]號頭價利益、大會[illegible]、本定本月二十五日、惟遠道代表、或趕不及到[illegible]、現定展期至本月月底云、又該會定開晚(二十三)八時至九時、[illegible]蒞元[illegible]大會[illegible]云、

閘北盜案又一起

閘北五區永興路永安公司棧房隔壁陸順記木作住宅、於陰歷初八日十一時、忽來口操北音之盜匪、携帶兇器入內、劫去[illegible]

閘北添設崗警

淞滬警察廳[illegible]通令閘北四五兩區署各分所、共添巡長、人數、爲四區署巡長一名、巡警十名、一分所巡警六名、二分所巡長一名、巡警十五名、伙夫一名、五區署巡長一名、巡警十五名、伙夫一名、一分所巡長一名、巡警十名、伙夫一名、二分所巡長二名、巡警二十五名、伙夫二名、

兩聯會聚開

▲商總聯會　上海各路商界總聯合會、臨時委員會、昨日下午三時在[illegible]臨時事務所、開[illegible]會議、到[illegible]十餘人、由各路代表[illegible]討論[illegible]、議決以[illegible]至下星期二、從[illegible]一方面[illegible]各路[illegible]之意見[illegible]、遂交大會云、

▲滬南東區商聯會　南市鹹瓜街十六舖董家渡一帶商家、組設滬南東區商業聯合會、茲已選出職員、高鑑清當選爲正會長、王葆德曹龍田爲副會長、馬伯申沈潤挹等爲評議員、王濟川爲文牘主任、俞園生爲會計主任、沈錦森爲庶務主任、葉春深爲調查主任云、

學校消息

▲旅滬廣東學校　旅滬廣東學校聯合運動會、秋季運動、定陽歷十月九號十號、在青年會運動場舉行、共兩天、此屆運動節目、較前屆爲多、除田賽徑賽外、尚有足球隊球、男校女校、均分甲乙丙三組比賽、

▲引翔學校　華德路引翔學校組織校友會、於昨日開成立大會、會員到者頗衆、公推陸潤蓀先生臨時主席、報告籌備經過情形、通過會章、選舉職員、後由當選各職員、相繼演說、

兩區童子軍會議記

中南兩區童子軍教練於昨日開聯席會議、到者有俞元衡、鞠信、石嘉雄、夏柏香、余超、唐劍廣、趙慈翹等八人、由俞元衡主席、各教練討論多時、議定議案三件、茲錄如下、㈠校閱各團時期、規定中區爲十月八號、地點二師操場、時間下午四時一刻、南區、普育爲中秋節下午一時、地點本校操場、競榮爲中秋節上午九時、地點體育場、二高爲九月二十八日上午九時、地點本校操場、乙農爲十月五號下午二時、地點本校操場、職業已停辦、不列入、㈡南區請定專科考試員、音樂爲徐希一、救護看護爲徐牧濟、自由車爲沈同一、遊泳爲樂秀棠、號角爲王承斌、中文書記爲王壯長錢道民、總務兼任通宿爲俞元衡、㈢各團授課時間、每一星期通知區救練云云、

商隱派員考察工藝

蘇州商[illegible]等咨利[illegible]記官孫[illegible]、考察各工藝[illegible]成績、[illegible]乘車於前日抵滬、先訪[illegible]商會[illegible]會長沈[illegible]、[illegible]參觀[illegible]、由該所經理[illegible]引[illegible]觀各項出品、午後、孫沈二君[illegible]乘汽車、往滬各工廠考察云、

普益社因利會改進

上海南市某[illegible]普益社因利會、數年前發起因利會、募集數百金、貸款貧民以本欠營業、成績卓著、近來該社因貸者日多、致[illegible]不敷、擴充、現擬增加基金、訂[illegible]章程、(章程從略)

育兒工院之參觀

本埠普益社會、定於今日午後二時、參觀楊樹浦婦女節制會創辦之育兒工院、該院以種種方法、撫育工[illegible]嬰兒、自創辦以來、成績昭著、誠慈善界之發明、凡[illegible]之往參觀者、須往該會簽名、以便屆時會齊出發云、

商界爲農戶求情

昨日法租界商業聯合會、爲王家濱地方農民王芝香等、爲法公堂傷傳候罰事、特致函聶陳兩會審官、請求免罰、原函如左、聶陳會審憲鈞鑒、敬啟者、頃據敝會會員陳伯岐、攜來本租界徐神父路士名王家濱地方農民王芝香等三十三戶聯名公[illegible]、內稱伊等均耕種及傭工度日、福因居室狹隘、農具隨意散置、有礙清潔、突奉貴公廨傷傳於二十一日到案候罰等情、並稱內有數家、前因失於清潔、曾被處罰、業經隨處留意、不敢稍忽、今又被傳、貧苦小民、何堪迭受懲罰、懇請維持前來、敝會竊查農民之於農具、猶商家之於生財、須臾不可捨離、且蝸居斗室、此等重笨農具、更難收拾貯藏、非有意踐踏不潔、用敢不揣冒昧、將情直陳、伏乞貴憲俯念農民生活維艱、原情免罰、飭令當轄各該農民、嗣後格外謹慎、與衛生不致有害云云、

流氓攫劫鈔票

法租界公館馬路大來店於前日下午遣派夥友某甲、持鈔票洋一百六十元、小洋一百角、囑其送至公共租界大沽路公大來店內、詎甲行經重慶路大沽路口、突被流氓三人、攔截去路、強將甲身畔所帶前項鈔票小洋、一切搶劫一空、携贓逃逸、甲即投報新閘捕房、捕頭立飭包探前往兜拿、抬因業已逃遁、

案涉亂倫檢廳

昨日天未黎明時、滬城舊校場北首源興眼鏡店內、人聲鼎沸、經崗警聞鬨赴查、當將在場衝突之婦人龍孫氏、及張光熙張士榮等、一併拘送二區一分署、經王署員訊、據孫氏供稱夫已故、原與店爲故夫在日所開、詎夫姪關士榮時來糾擾不休、此次又挾借錢不遂之嫌、來店與光熙爲難、竟行兇打傷面部、因此鳴警送案、光熙供略同、士榮供稱、叔死後、叔母不守婦道、時與掌櫃光熙通姦、因此醜聲四播、小民以犯亂倫[illegible]、訊得本案涉及刑事範圍、判令押候備文申送地方檢察廳訊辦、

日人被戳傷勢甚重

在滬西勞勃生路日華紗廠充當監工之日本人山內氏、於昨晨黎明五點半鐘、至廠中上工、詎甫出公房門首、即被流氓四五人、將山內氏扭住、各出利刀亂戳、致山內滿身共受刀傷十一處、痛倒於地、該流氓等一哄而散、後經巡街捕查見、立報捕房、派中西探前往兜拿、無如兇手早已杳然、遂將受傷者舁車送往北四川路日本醫院醫治、聞該日人傷勢頗重云、

檢廳提回九姑娘

朱劉氏即九姑娘、前被浙皖絲繭總公所呈控[illegible]、經[illegible]檢察廳[illegible]、由檢察廳派員會同捕房、將該氏逆還警廳收押候示在案、查九姑娘自奉法庭送還以來、祇有一星期、然各原告連日提出各項證據、又投法庭具詞、早請提究、以爲懲一儆百、否則效尤者必衆等語、車檢察長准如所請、昨又派警持函投廳、旋將九姑娘帶回檢廳、未訊判押、候傳各原告來案質訊、

花蝴蝶行將重辦

拐匪首領張阿四(即花蝴蝶)及妻張阿寶、經救濟婦孺會派探緝獲、因犯案甚多、由檢廳查卷併案核辦在案、茲悉車檢察長、將張前後所犯各拐案、逐起查明、並傳到被拐家屬等、到廳訊明、買之拐匪張阿四夫婦、均直認不諱、車檢察長、查得花蝴蝶、連年犯案甚多、且敢向原拘偵探、發言恐嚇出外、定須報復此仇等語、可見該犯不法已極、非從嚴懲治不可、故特面諭被拐各家屬、補具呈詞、聽候核卷、移送地方審判廳、公開訊理、從重懲辦、

跳電車跌傷身死

某甲係浙紹籍、年約四十餘、前晚搭大搭連乘電車至法界十六舖、車未停安、遽即跳下跌傷、由捕車送醫院、醫治無效身死、由院通知法捕房飭探將尸車送同仁輔元堂、昨經陳讞員蒞所、驗明委係跌斃、因無家屬、諭堂棺殮、候家屬認領、

商務新到打字機

本埠商務印書館、向外洋運到新式西文打字機多種、且定極廉、如「恩特胡特」牌單色每具售洋一百四十元、雙色每具售洋一百四十元、「費蘭」牌每具售洋一百四十元、「哥羅那」牌每具售洋七十五元、尚有其他各牌、售價亦甚低廉、

王桂芳倒斃准免驗

向擺小販之王桂芳、現年六十六歲、每晨出外買菜、前日王肩荷菜担、至新開一帶賣菜、適錯時已十句餘鐘、即挑空担而回、途經新閘路成都路口、忽患急病、猝倒於地、氣絕身死、當經包探查見、將王之尸體、舁送斐倫路驗尸所、一面回案捕頭、由氏領尸棺殮、一面呈報公堂備案云、

車輛違章之判罰

本星期四午後、公共公廨車務公堂、由陸俞二讞員、會同英美兩國副領事章阿二君、訊理車輛肇禍違章案、共六十五起、併記於下、陸秋濤顧士清開車駛快車、判候改期再訊、周正輝開車違章、並無火、判照罰洋三十五元、並轉請法工部局吊銷照會、顧達林開車肇禍後不停車、判罰洋二十元、朱福秀、裘國梁、車不聽捕言、判各罰洋十五元、紀金洲、陳浩臣、鍾元郎、趙坤林、徐毛毛、顧朝生、黃梅弟、美豐汽車公司開車、不聽捕言、判各罰洋十元、張根、裘國梁開車無火、判各罰洋八元、朱福七元、陸阿林、吳偉章、沈桂清、施祥祥、崔學才、趙福發、趙孫良、周金孫、林榮祥、張金桂、張友炳、趙金桃、史長生、夏根全、開車肇禍、判各罰洋五元、吳炳龍、張阿同、陳阿郎、王阿寶、劉少仕、胡中德、高阿友、姜登車行、蔡阿毛、薛桂林、華長生、馮子明、王順發、戴平、倪小娘、阮阿弟、茅榮富、俞寶、林梅生、郭阿林、張滿滿、周阿三、金阿根、謝阿四、德入許脫來、王坤林、姚榮學、開車號碼不明、錯走路線、判各罰洋二元、王裕朝開車濃煙、判各罰洋一元、魏阿二毛潤濤開車不慎、判証據不足

公共公廨訊案彙誌

早堂第四公堂、由俞襄讞與美副領事會訊、㈠靜俊卿延楊瀾知律師、控無文等欠借洋柒、堂諭被告不到、原告呈出借據、本廨認爲可信、應判被告償還原告洋一百元、利息自上年陰歷九月初起、至清償日止、按日照原訂借據內載周一分五釐計算、並判被告負擔訟費、㈡茂記皮號控王祥生欠貨洋柒、堂諭王祥生交保、借據附卷、[illegible]不到、由原告呈出發告信據、並欠貨洋五十元、據供尚有第八號五十元欠票、[illegible]原告聲明、一面[illegible]合被告還洋一百念九元、[illegible]被告到案交保、原告呈案欠票一紙信一件附卷、㈢上海農工銀行控告寶梅軒沈[illegible]陳古熊等不押租保欠銀案、被告代表孫思律師、以有人調[illegible]、請求改期、堂諭、既據所[illegible]向被告方和解、准改期七天訊、

時評

贊同和平運動

（冥）

我國十年以來、干戈擾擾、無寧歲、至近日而軍隊無首、國會播遷、四川湘戰爭、未有可謂亂之至矣、雖然、物極必反、人厭亂、今之時、除爭權奪利、黷武窮兵之武人外、未有不極望和平者、局和平於[illegible]何[illegible]來滬提議和平運動、而總商會已經[illegible]同電[illegible]各[illegible]趨向一致矣、吾知一倡百和、國人必共表同情也、且何東之所貢獻於岸、爲國家驅除難耳、如國人不欲國中和平也則已、如欲和平也、又豈有較此切近之辦法哉、

天韻樓　永安花園

本樓爲上海最高之屋頂花園空氣清新佈置精雅各種游藝五光十色應有盡有如柳社新劇鳳儀班髦兒戲鳳鳴社女子新劇逐日排演高尚優美之新劇京劇影戲場每晚映演偵探長片滑稽笑片大有可觀他如名花會唱大戲武技等種種新奇游藝多不勝舉當此金風送爽玉露生凉公餘之暇一臨本樓頓覺胸襟爲暢塵慮都消不特遊目騁懷更可陶情怡性凡我諸君盍興乎來

法國大影戲院

在法界三洋涇橋南　首歌舞台原址

今天夜戲　開演十一大本

快活大王卓別林　從軍　三大本

卓別林　二做公爺　大本

武術偵探長片　奇光鏡　◀第十九集▶　四大本

滑稽大片　二本

今天日戲

快活大王卓別林　從夢　大本

卓別林　二做公爺　大本

特別武打長片　飛行盜　第七八集　四大本

價目　日戲樓下一角廿　樓上一角卌　夜戲樓下九角十　樓上[illegible]

宣和臨古十七家畫冊

▼清宮寶藏▼　▲精上妙品▲

此冊爲清內府至寶宣和生平第一銘心佳品有山水花鳥人物共十七種皆係臨摹當時內府所藏神妙眞迹

五冊珂羅版精印一大冊定價三元八角

有正書局發行

愛普廬活動影戲院

北四川路五十二號　即海甯路北首

APOLLO THEATRE

▲今日夜戲▲　Madness Moon　月下

今日夜戲　世界著名之彩色片並不加價

時間　下午四時

價目　樓上六角　樓下四角　兒童減半

愛情名片　THE STING OF THE LASH

夫妻冤家

(外加滑稽佳片)

●夫妻冤家、俗語也、本院今映此片、亦家庭之恒情也、一對夫婦、情愛爲世人所羨、斯片以兒女之情、反覆打罵、其夫終而愛之、情節多彩色之佳片也

時間　每晚九時一刻開演

價目　樓上一元二角　樓下七角

南市通俗影戲社

(在南市小南門北首羣學會內大禮堂原址)

今天戲目

△世界雜誌　活佛　一本

著名冒險長片　第九集第十集　四大本　勇

加演大部偵探長片　第一集第二集　四大本　偵探

價目　夜戲　特廳三角　頭廳二角　二廳一角半　日戲　特廳二角　頭廳一角　二廳銅元八枚

晉唐小楷十種

越州石氏本

珂羅版印一冊定價三元

此何[illegible]舊藏本每本紙墨古澗神意飛動其在今日正如瑞草靈泉間世一見云十種如下

▼鍾繇賀捷表　▼薦季直表　▼宣示表　▼樂毅論　▼東方畫贊　▼曹娥碑　▼王羲之黃庭經　▼王羲之十三行　▼顏真卿麻姑仙壇記　▲虞世南破邪論　▼褚遂良陰符經

有正書局發行

新愛倫影戲院

美租界海甯路　中市愛倫舊址

今天夜戲開演十大本

歐戰俄國軍閥新片　混世魔王　八大本

武術偵探長片　奪地圖　◀第十五集▶　大團圓　四大本

今天日戲

武術偵探長片　奇光鏡　◀第十三集▶　四大本

奇怪車　◀第三四集▶　四大本

笑片　二大本

上海大戲院

上海唯一之影戲院　北四川路虬江路口

夜戲價目　包廂一元　樓廳六角　正廳四角

日戲價目　包廂六元　樓廳四角　正廳二角

(送券暫停通用)

今晚第一場七點鐘開演　第二場九點一刻也

最新艷情勸世好戲　What Wives Want

丈夫須知

(二本)滑稽新史

吾國現在盛倡自由結婚夫妻之間應當佳儷轉篤情愛愈深何以離婚問題反而轉盛其中必有因果大抵爲丈夫者不能盡職致失妻子之歡心初間家庭之詬誶遂結離婚之惡果如欲求夫婦之愉快須知丈夫之任務請一觀斯劇可免多少煩惱

▲禮拜六之日戲與夜戲同

日戲星期日唐人自飛五本　鐵路潮第二集

滬杭甬鐵路行車時刻表

列車 站名	上海北站	上海南站	松江	嘉善	嘉興	硤石	長安	杭州	閘口
禾開快客車					上午七點○五分	七點四十五分	八點三十二分	九點四十[illegible]分	十點○五分到
●特別快車	上午八點正	八點○五分	九點十四分	十點○一分	十點三十一分	[illegible]	[illegible]	[illegible]	[illegible]
慢車	上午九點正	九點○五分	十點五十分	[illegible]	[illegible]	[illegible]	[illegible]	四點二十分	十七點到
●快車	下午一點二十分	一點二十五分	二點四十六分	三點四十三分	四點十六分	四點五十六分	五點四十五分	六點十五分	
●滬禾快客車	下午三點五十分	三點五十五分	五點十分	六點○八分	六點三十分到				
●夜快車	下午五點十七分	七點二十分	八點二十九分	九點十六分	九點四十六分	十點十七分	十點五十一分	十一點四十五分	十二點正到

列車 站名	閘口	杭州	長安	硤石	嘉興	嘉善	松江	上海南站	上海北站
●禾滬快客車					上午七點十五分	七點二十九分	八點三十七分	九點五十九分到	十點十分到
●特別快車	上午七點十五分	七點四十分	八點二十九分	九點正	九點三十九分	十點○二分	十點二十五分	十一點五十五分到	十二點正到
●慢車	上午八點四十分	九點十五分	十點四十分	十一點十三分	十二點五十分	一點二十六分	二點四十三分	四點十分到	四點二十分到
快車	下午一點二十分	一點五十分	三點正	三點三十七分	四點二十四分	四點五十二分	五點四十九分	七點正到	七點十分到
禾開快客車	下午三點○五分	三點二十五分	四點五十分	五點三十二分	六點十分到				
●夜快車	下午六點正	六點二十五分	七點十四分	七點四十五分	八點二十四分	八點四十六分	九點四十二分	十點四十五分到	十點五十分到

(注意)表內凡有●符者係與滬寧車聯接

新舞臺

八月二十日日戲　(價目)　二等一角　頭等二角　特廳特廂三角　花廳月樓四角

趙辛德　曹甫臣　劉漢臣　李祥林　曹甫臣　劉榮萱　趙君玉　歐陽予倩　趙君甫　許奎官　劉振廷　鍾鳳林　潘海秋　汪優游　趙文連　夏月潤　夏月珊　周鳳文　張月亭　邱治雲　夏月華　劉漢森

馬前潑水　鍘美案　哭祖廟　▶雙潘金蓮◀　(十本濟公活佛)

新舞台　八月二十夜戲　(價目)　二等二角　頭等四角　特別廂廳八角　花廳月樓一元

劉漢森　曹甫臣　趙君甫　劉榮萱　張月亭　李祥林　(歐陽)予倩　天影　查　王九林　許奎官　夏月華　邱治雲　夏月潤　周鳳文　趙君玉　汪優游　夏月珊　趙文連　潘海秋　鍾鳳林　劉漢臣　沈冰血

高平關　金刀陣　八蜡廟　寶蟾送酒　▶頭二本閻瑞生◀

法界共舞臺　男女合演

八月二十日日戲　價目　月樓四角　特包廂四角　三特廳三角　二特廳二角　頭廳角半　二層一角　三層十五百　電話中央三千零七號

李寶龍　詹潤泉　劉松亭　苗勝春　張菊芬　林樹森　菊孟　粉小七　花　曹寶義　竹翠茹　陳彩霞　王文祥　林禿扁　小琴仙　小奎童　劉四立　苗勝春　薛銀麟　朱榮奎　許鴻蘭　張文艷　王文祥　蔡紫紅

▶三本狸貓換太子◀　全本塔子溝　全本新紡棉花

八月二十夜戲　價目　注意　月樓八角　特包廂六角　官廳六角　特廳五角　頭廳三角　二廳二角　三層一角

小琴仙　劉奎童　小蘭春　竹翠茹　張德祿　劉四立　粉菊花　曹寶義　王玉芳　李桂芳　張文艷　小琴仙　薛銀麟　陳彩霞　王文祥　曹寶義　劉四立　張德祿　張文艷　粉菊花　林樹森　小七孟　苗勝春　林樹勛　謝水福

看香頭　九更天　過關(見娘)　泗洲城　春香鬧學　▶頭本七擒孟獲◀

天蟾舞臺

八月二十日日戲　(價目)　特別花樓五角　五官廳[illegible]　四包廂四角　三正廳三角　[illegible]

陸紅冰　雲李　李活　孟鴻　孫茂　筱瑤　琴寶　楊筱永奎慧琴小培　溫劉陳　趙鴻林　劉筱衡　劉榮昇

胭脂虎　金錢豹　黃金台　猴拾金　蟾酒　白水灘　梅龍鎮　殺四門　汾河灣(丁山打雁)

天蟾舞台　八月二十夜戲　(價目)　[illegible]

新排新戲　初次啓演　八本包公出世　狸貓換太子　諸君請早　客票暫停

丹桂第一臺

八月二十日日戲　包廂特別四角　頭正三角　包上廂二角　正二廳二角　一角

全班合演　劉王楊小月　陳鴻奎

全本宮芝裕楊樓　全部雲　(真假李逵)　(訪)女義

丹桂第一台　八月二十夜戲　(價目)　包特廂六角　四角　三角　三角　二角　一角

新排新戲　沈鶴鳴　牛富貴　何雅秋　(小)寶義　黃龍基　乾坤圈　二進宮　薑萌關

前部方玉娘

大舞臺

八月二十日日戲　(價目注意)　包廂四角　特別廳三角　二等二角　三等一角

于振廷　郭春華　張桂芬　馬　宋八音　張春榮　莊海奎　孫慶臣　陸金珊　陳嘉璘　陸君文　殷春虎　高慶奎　賈璧雲　毛韻珂　全本

鞍山元慶鐔　斬門子　越虎城　武家坡　鳳山(鳳)　打漁殺家　目蓮救母

大舞臺　八月二十夜戲　(價目注意)　包廂一元　特別廳八角　二等五角　三等三角

沈韻秋　張榮奎　趙東昇　殷春虎　張春海　陳月樓　孫少堂　李瑞亭　姚俊卿　趙如泉　賈璧雲　高慶奎　小達子　毛韻珂　金碧艷　郭春華　張慶芬　孫桂芬　陳嘉璘　孫慶舟　李稚奎　王勝楣　趙竹卿　王祥雲　劉坤華

▶八本狸貓換太子◀

亦舞臺

三馬路大新街　八月二十日日戲　(價目注意)　月樓六角　特包廂五角　特官廳五角　頭正廳二角　二正廳一角　電話中央四千六百六十一號

周福全　馬樵嘉　王少雲　德俊　張國斌　張　馮子　閻海山和　王桂卿　劉志奎　譚富英　白牡丹　李春棠　李琴仙　李小龍　陳雲桐　富　馬祿振　劉庭讀

大興府　黃鶴樓　堂樓　詳夢　大破潞安州　◁紅鬃烈馬▷　全本鴻鸞禧

亦舞臺　八月二十夜戲　(價目注意)　月樓一元　特包廂八角　特官廳八角　頭正廳三角　二正廳二角　電話中央四千六百六十一號

閻海山　張國德　張斌俊　劉艷庭　馮子和　張菊奎　王桂卿　楊桂林　白牡丹　王連浦　譚富英　來玉海　陳雲桐　張國斌　馬春奎　白牡丹

全本山鳳凰　亭波風　◁越虎城▷　晴雯撕扇　羣臣　羣　◁新玉堂春▷

廣舞臺

聘請廣東羣芳幻影全女班　八月二十日夜戲

日戲　李杏莊　文華妹　陳飛鳳　張彩玉　陳慧芳　吳偉軍　朱劍裳　梁少平　陳愛劍　張定球　▶頭卷蝴蝶夢◀

(價)　特等大洋七角　頭等大洋三角　二等小洋二角

夜戲　全體名伶合演艷情佳劇　半邊錢記　痴情恨

(價)　特等大洋一元　頭等大洋五角　二等小洋三角

小時報

第二千二百四十八號

小言

◉太太捧角 （清波）

中國舊習婦女雖列座觀劇多無表示故偶拊鼓掌婦女無與焉有時但有自然的嗤笑而已捧角更不參與最近琴雪芳在京師登台臺上花籃盛列籃上咸綴某太太某太太字樣以太太資格而公然捧角此破天荒也或曰太太所捧者坤角耳庸何傷其實角之毅捧與否在藝術原不問乎乾坤進一步捧乾角又何傷雖然此亦近年婦女界之進步歟

▲校正 昨日本欄小詩話第二行第六七字舊雨誤作學雨應即校正

小專電

◎張勳故後身後殊多虧空現結算達百萬金外間所傳遺產一千萬金之說殊不正確現各銀行已預備將其股票拍賣抵償（1）（天羽）（天津）

◎張勳之二姨太太現已走開渠年已四十餘因有他種故障別無戀愛問題（2）（芳草）（天津）

◎琴雪芳六日在新新世界重演此間闊太太有琴癖者多往觀并贈以花籃場前花籃幾滿籃上并標有李太太馮太太趙太太李大太張太太敬贈等字樣（2）（冷囡）（北京）

◎周自齋病日劇兩目幾近失明只見目前兩黑圈綫繞（3）（鏡）（北京）

◎財部發新無望部員擬請蔣君稼言菊朋及他唱票友各演劇籌欵以過中秋（3）（鏡）（北京）

◎昨日本報小專電陳瑞徵君出一聯句云「新世界大世界小世界弄得一天世界」今試戲對之如下「衆議員參議員渴議員原來要錢議員」（卸酬）（譚麟祥）（本埠）

◎昨晚廣舞臺演碧雲恨一劇情節甚悲坐余友左鄰有一名妓與一小囡閃竟淚下不止（卸酬）（雄）（本埠）

小新聞

●日本皇廚之大著作

▲料理全書 （農花）

日本料理天才家秋山德藏氏現任宮內省大膳寮司廚長該氏爲研究料理一事曾出洋兩次入法國著名料理店實習並曾隨皇太子周游各國時常列席各國皇家及大人物之宴會該氏曾於去年來我國北京上海大嘗中國菜藉以研究當時我國各日報卯詳載此事現該氏已將各國之烹飪法融冶一爐著成「料理全書」一書值價十五元云（3）

●女記者海底探險 （黑）

桑洛著名新聞記者海琳勞易斯女士兼撰小說近竟身穿泅水衣冠作海底之游以搜羅各種材料爲著作上之用云（3）

●巴黎吸烟比賽

▲香烟速度 （岐）

每年巴黎有一比賽香烟會以誰能吸完一枝最快或最慢爲貴今年有一人能於五十秒鐘內吸完一枝又有一鞋匠則吸一枝費三十六分十三秒鐘同時又比雪茄某救火夫吸一枝祇費一分四十八秒又有一吸斗烟者一斗吃盡五分五十五秒云（3）

●取締一夜式之夫婦

▲支加哥清官名言 （山）

支加哥離婚案法官專以和事老自居曾將意見不合之夫婦五雙人設法勸令和好又每訓戒一班少年男女於結婚前不宜太心急每之因酒而成夫妻或一夜後即反目皆宜取締最妙之法莫如定一律於發結婚証後至少三十箇日方可結婚又云離婚之原因每爲女子太不理家務云（3）

●蝗王

▲大如鵓 （木公）

北京京南采育鎮發現一巨大蝗虫在農民李姓田內捕得大如鵓鴿村人謂蝗王多向之祈禱禳災亦有主張殺死以絕後患附近居民聞信紛往參觀云（3）

●程艷秋抵滬後之消息

▲新劇將依次排演 （烟波釣徒）

程艷秋今已二次來滬不日開演舊戲唱工與表情並重艷秋天賦歌喉超絕當世前次到滬曾一再扮演唱做兼重爲他人所來不及演之舊戲如全本六月雪蘆花河等劇維妙維肖無美不臻即如迭演兒女英雄傳之十三妹等新戲有聲有色今聞在京新排之風流捧孔雀屏花筵賺等戲聲容並茂尤善運用新腔新戲未有之奇觀至其扮相秀麗兼擅武工崑腔尤其餘也（卸酬）

斯吃柏之攝影處

B P Schulburgs Studios

●大餐間大打出手

▲不愧拳教師本色 （李）

昨晚四馬路某餐館元號室中有某體操學校拳師數人在該處聚餐猜拳行令飛箋召妓鬧得不亦樂乎時白闌地亦已飲去四五瓶各人俱有醉意後同伴中忽因爭買鮮花以贈所召妓故一言不合遂舉拳互毆一時刀叉杯盆檯椅悉數傾覆於地各妓亦倉皇逃出大呼嚇殺哉不置後經西崽等竭力勸各人拉開始息而若輩經此一場惡戰酒氣全消不片刻已和好如故後復爭會餐費及賠償費而去（3）

●南大小消息

▲零聞一束 （壽）

本埠徐家滙南洋大學開課以來二星期於茲各項羣衆團體運動已分別進行就其最近狀況作一小報告

南洋學會總幹事爲曾麗順最近徵求新會員並宣佈今年進行方針注重美術及技藝方面以謀調和該校學生乾燥之功課生活云

體育會行政委員已由校長聘定李松濤張松亭周銘劉勇夫四先生組織之新職員亦由學生舉定如下體育會長甯樹藩足球管理袁丕烈程本威網球管理楊恆陳體欽棒球管理黃緯芳田徑賽管理蔣鳳五籃球部管理羅漢馨李果能云云

該網球部因比賽開始最早已由隊員舉定李果能爲隊長即日起練習本星期日將與震旦大學作第一次友誼比賽又下星期將有全校選手比賽單人最優勝者有本埠馬濟將軍贈送大銀杯上題名永留紀念云

工程學會今屆由鈕因梁主其事目下已在徵求新會員本星期五將舉行第一次演講會請該校新工程教員江超西先生演講云

南洋週刊社今屆主任爲楊恒該社暑假前所出「生活號」二千本已銷去一千七百餘本目下正在籌備今年第三卷第一號之出版約於中秋節後付印十月四五號可以出版云

藝術界消息

▲梅蘭芳贈包天笑以墨盒一具上印一小影精妙絕倫（覡）

▲程艷秋此次到滬計有新戲八種將在滬表現（鳳）

▲梅畹華之西施以第二本之響屧廊一幕最爲出色西施稿本爲羅癭公撰經李釋戡王瑤卿等爲之删改（玫）

▲大阪朝日新聞社於東京大地震後即飭攝影班員赴東京各地攝取實地照片茲已攝得九十幀彙訂成冊名「大震災寫真畫報」現已印刷竣工於十五日發行定售價三十錢云（3）（綠衣）

影戲界消息

▲陶格司范朋克偕妻曼麗璧克福擬於明春再作歐游羅斯安傑之屋刻近托人召租該屋共廣共計十二畝半有室十六間並有映演影戲間一及花園游泳池網球場等赴歐日期已定六閱月云（3）（憶鳳）

▲上海大戲院開演「丈夫須知」情節離奇觀者頗夥近因迎合觀衆心理起見已向孔雀影片公司租得「未婚夫」一片中有華文說明前片適合已婚男女觀者而後片則合未婚者云（3）（木）

▲影戲明星谷麗亞司汪孫女士於今年四月內被其夫蘇姆朋在洛斯恩奇城法庭控伊久離夫家請准予離婚並將三歲女孩歸其撫養現審判官已於本月十八日下諭照准按谷麗亞初入影戲界時止充一游泳女角色後在密爾導演之下漸進於明星地位未嫁蘇氏之前曾被伊第一丈夫影戲主角倍雷氏控伊久離而離婚云（3）（Y）

▲吉利夫公司長片「風雨孤兒」中女伶李蓮奇西最近爲此片初次開映特赴壁詩堡參觀當日由公司設長途無線電話倩李伶演說一時聲傳全國遠近皆知該片聲價頓時十倍云（3）（山）

▲法國新出版一小說係四名家合作即名四人小說（Lo RomenDes Quates）小說意思係（Bowzet）所擬起草另有三人今書已暢銷大有紙貴洛陽之勢云（3）（田）

小繙譯

▲英國某女子最近在梅利盤市裁判所宣告一奇論云男子之中以二十二歲二十三歲及七十二歲者最無價值如女子而爲以上三種年齡人之妻當受恨無窮此爲我「女士自稱」經歷之談諒爲確切可信云（3）（農花）（譯自Sanday Illustratel）

▲哈定總統生前其友查士骨盧者贈其一「愛雅檀爾」種之狗哈氏夫婦俱酷愛之命名「蘆地兒」哈定故後夫人每見此犬大有人亡物在之概益增悲感乃將此犬贈於向日保護夫人之暗探亨雷倍滿氏聊答往日侍衛之功云（3）（K）（二十一日大陸報）

▲美國醫生之汽車與救火車上近多裝置無線電話偶有重病或火警雖在街道行走亦可立即召之聞此裝置後甚覺便利云（3）（學周）（譯美意勒氏雜誌）

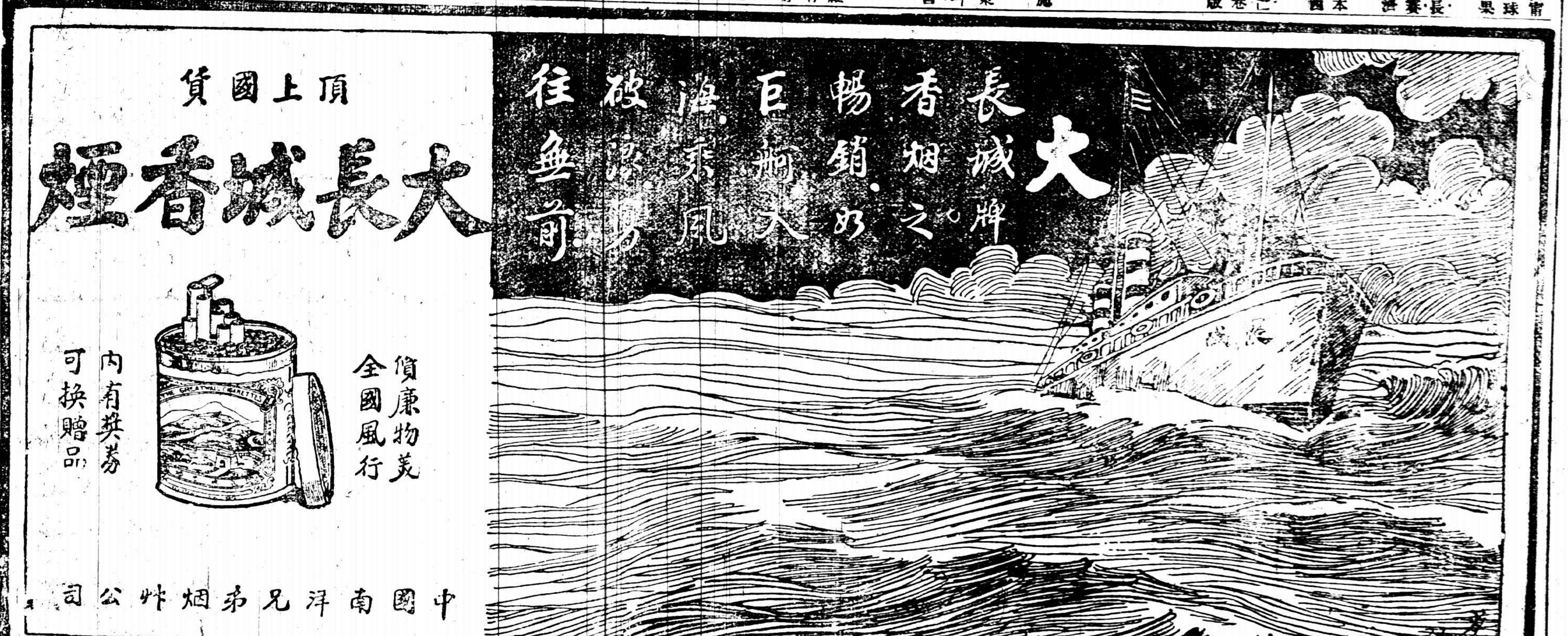

初印江邨消夏錄

此書爲高江邨所著賞鑒最爲確當連史紙印一元二角有光紙印八角

上海 北京 天津 有正書局發行

煤氣燈

煤氣燈爲最廉之燈光中國式住宅或市房欲裝配煤氣燈本行可代爲裝接不另取費欲知詳細請函達西藏路五號大英自來火公司可也

眼球爲人身輸入智識之唯一機關如有目光之缺點當然阻其進步之程途惟合光之科學眼鏡可以糾正勿令其受困難且足以助其精進然須經專門光學家悉心體驗配合戴用方能得滿意之補助本公司具此藝術早已膾炙人口 諸君倘爲自身及子女目光計者請惠臨試驗無任歡迎

中國精益眼鏡公司謹啓 上海南京路 海甯路合角 分公司 各省各埠

曾伯廉咳嗽藥水專治!!

傷風 咳嗽 喉嚨氣管發炎 沙啞 百日咳 一切喉症肺部各病，

咳嗽，險症也，吾人慎勿輕忽之，以久咳即成肺炎，或成吐血症，或成肺癆，

曾伯廉咳嗽藥水，排除喉際濃厚之涎沫，治愈痛苦之呼吸，制止危險之喘嗽，俾救血管之肺臟，故化除咳嗽，使君夜間乃能安眠，

曾伯廉咳嗽藥水、無鴉片攙雜其中，乃植物性之化合物，無論何處，均有出售，

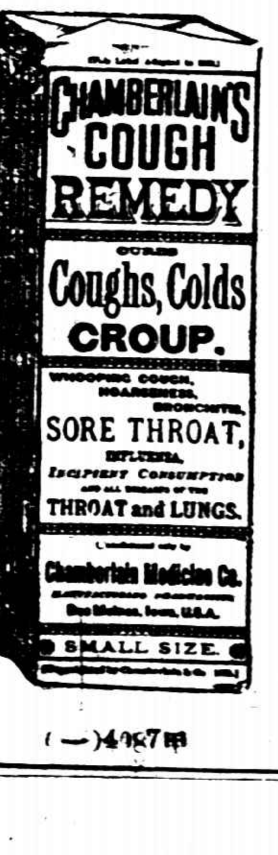

（一）4087甲

佛乘

大乘非佛說辨（續）

（王恩洋）

如是等言。所顯如來所緣所行所證菩提所起大悲殊勝殊勝無上無上非諸小根小果智慧微劣慈悲薄弱之二乘人所能緣及以是因緣佛非羅漢羅漢非佛。既殊修行亦異。使無佛說大乘經者。依何修行成一切智而說聲聞教度此劣根者又汝設謂毘婆沙論羅漢所造而得名佛造以喻四阿笈摩亦羅漢造者此更不然以全不解毘婆沙論序中旨故蓋此論非以羅漢即佛故名佛造特以佛智無上廣大聲聞乘人所有智慧皆從彼聞非自能有故今羅造論仍述聖言窮本追源名佛說耳故此論序曾結云

（未完）

文藝批評

評歐化文

（春夢）

所謂精密者吾不知其果何謂也。譬如云「吾寫字」則當然是說「以筆寫字」當然是說「用右手寫字」不必說明白「吾用右手執筆而寫字也」在主張歐化文者將謂「吾寫字」爲不精密「吾用右手以筆寫字」然後爲精密乎除筆之外固然有他物可以寫字除右手之外有人左手亦能寫字倘不一一指明將有誤會此言也其誰信之蓋以筆用右手乃當然之事無須再爲說明者也若果以指以木桿用左手出乎常情之外者則必須說明此中國文字之定例人人能知者也若指簡明者爲不精密而多加限制之詞則恐一句之成將增加許多廢字耳

中國文此等簡明練達之處決非不曾受過訓練者所能領會吾嘗有一譬喻謂只讀西文書者之不能領會中國文之好處等於西人之吃中國菜者不善用筷子中國文何嘗不精密其奈彼不能領會何筷子何嘗不神通廣大其奈西人不善運用何頃又見某報載一趣事謂某西人學華人食西瓜子費二分鐘之力始嚼破一粒猶嚼傷其齒請牙醫生治之而後愈云云此事之真假吾始不論吾竊以爲只讀西書者之談中國文學恰如西人之食西瓜子也彼自不善食西瓜子而痛詆善食者爲頑固爲腐敗抑何可笑（未完）

筆記

鴟夷室雜碎

烟橋

彈詞珍珠塔有附會爲里中故事者此固不足一哂然於前年實獲書中雜紅紙大冊則匯海也蓋大家嫁女以所贈匳具編書成冊爲之先容而此冊僅列衣裙首飾猶未及銅錫木器其儉可想更見當首書珍珠寶塔一座豈當時所尚如今之如意定勝之類不可不備者耶末頁爲「潁川喜具」潁川爲陳氏郡望與附會更近亦巧事也

宣和遺事敘宋江事與水滸大同小異殆施耐庵以之爲藍本歟惟結果與宋史異宋史但云張叔夜一夜討之副將來江降而宣和遺事云後以平方臘功官節度則又爲征四寇所本矣是則耐庵正以招撫爲太落恆蹊收煞故換而目從知小說之重剪裁矣

今人但知荔枝產嶺南携李產嘉禾不知夏初上市之荔枝皆來自海閩蜀也白樂天荔枝圖序稱生巴蜀閩亦非嶺南携李聞以桐鄉某寺爲最美庭植四樹歲時餽遺縣巡撫亦僅得二十四顆顆皆大如柿核半如雞舌半黃紫被一暇即盡決非市上所能得也

秋風漸勁蟋蟀鬥聲起矣吾鄉中於此者亞列各邑身手索價至昂往往以百一之微放於孤門之外觀之如驍兵悍將王君惰臣頗好之謂江南燕都黜所出多於京畿而南以此爲戲者甚是不必宦平開堂上案首消遣過某年海上有蟋蟀競賽蟋蟀敵勝負賭者輸贏敗之歸放於一蜀不損者不知其所自置以爲蟋蟀使與他蟲敵而勝之者其紙上有發者取而養觀則悅然悟蓋蟀解臭口一敗便得罪合敵宜風而奔西子不潔掩鼻而過不意獲益小蟲亦有潔癖也

張勳軼事

麗生

張勳微時貧甚役於人工資所入不足以贍家室其夫人則勤苦耐勞爲人縫紉藉此度日又幸賴其至友某在小鎮市爲夥時㫪薄貲作將伯之助張與妻方免凍餒及顯貴後對於此友言聽計從使綰財產之出納以報其德而敬畏其夫人亦異於常人

張事主甚多皆不匝歲即辭去惟侍許仙屏氏日最久一日許宴客張忽供奉煙茶失狀受許斥因此細故殊覺憤憤遂慨然絕許棄家從戎初投入王之春軍中後輾轉遷徙積功拔擢至提督官階似已超越許氏然猶於許凡有婚喪節慶餽獻固夥執狀亦恭蓋意以爲苟無許氏之一斥未必能總師干壓顯宦此本實不可忘也

勳提督江南時常駐節秣陵平日縱慾酒色外兼嗜賭豬奴戲與凡骰擲牌九麻雀諸賭無一不能其同鄉曹某廣西俞某均著名賭棍乃百計夤緣與張結識漸引至中正街曹廣大開賭場曹俞狼狽爲奸共肆其翻戲手段不數日間張已負去三四十萬金囊橐累累固不介意而其戈什哈向曹俞需索不遂即將曹俞作弊情形盡情宣訴張乃大怒牽糾糾健兒數十荷槍實彈圍困曹宅捕獲賭棍無一漏網者曹俞叩頭流血乞命願將已名下所贏得者傾囊賠罪張亦因雖不得完璧然已挽回八九若再嚴追恐風聲所播已固同干未便不如趁勢罷休乃將某戈什哈擢升營長以賞告密之功但聞俞氏仍匿得餘貲在四條巷購一巨廈未始非張氏之厚賜也

辛亥光復張獨據石頭城爲清室効忠一枝園某巨宅乃張連壽帷幄之地每捕得學生與革命軍即就宅前行刑一日捕得數十張兵士押至請命適張已微醺傳令一齊梟首已則踞監斬執刀者輪斬數十人亦慘至不能舉手至最後一少年刀已及頸頭將落地張忽令停刑挾至座前審觀笑謂少年曰以爾之美貌不去唱戲奈何作學生揮縱之去此少年竟以子都之美在張勳手內爭回一條性命亦一趣事也

張見人向之叩頭則必大喜於見客時客尚未膝地張已先曲躬張開兩巨手作欲扶持狀客至是雖欲不叩頭其勢亦萬不能不叩矣友人某平生性畏叩頭而適其長官命將公文至徐州見張乃至大叩其數次引爲恨事至今偶爾談及猶相與噓唏不已

張在徐州幕中常設一紅絨巨椅每日必坐該椅數次雖百忙中亦無間斷之時獨坐含笑顧盼自樂即其親近亦不知何所用意殆奇癖也張之性情雖恣睢暴戾然其能然諾不苟輕財施與其同鄉中有至其軍謀望者上焉者必饗以魚翅酒席一次所事則可謀者必代謀之不可謀者則明白拒絕下焉者則量其遠近輕重豐贈行贐故其行逕雖遭世詬病然其同鄉中一部份感戴之者亦復不鮮

張辮帥督幕中引用與臺隸卒賓雜爲諱其微時所結交者蟲關此輩則頭時必盡與推卸此類事之當然理之固然如家僕彭某宋某皆係張之金蘭契友後則一在其幕中司文案一則擢至營長張失勢後均挾貲歸里時遇及張之舉動頗有可資談助者

張勳不偏喜女伶兼喜男伶北京青衣王蕙芳爲張之最親暱者四海昇平雜耍館乃張出巨貲購以贈與蕙芳蕙芳有此巨項收入故不復作歌臺舞榭之生涯矣（却酸）

學生譚

（翰）

此學生姊妹身後遺產都值二十萬金圓在捷克斯拉夫本鄉猶有巨大之農田惟兩人未立遺囑其承襲之人在法律上乃發生一疑問猶生理論兩人既不能分則佛來痕齊爾當併受兩人之產蓋可謂佛來痕齊爾乃彼姊妹所共有也然在名義上佛來痕齊爾固爲羅山子喬司福則未嫁也若是喬司福一部分產宜歸其兄或謂羅山後喬司福死數秒鐘即在此數秒鐘內彼已取得承受喬司福遺產之權利來痕齊爾自應獨承耳

暹羅合體學生弟兄亦頗著於世長曰昌幼曰安華父而暹母兩人身體上之構造本各有獨立之性能惟胸骨底連以軟骨故其始成彼此相對狀後續續旋動始得並立而並行臨骨外被以皮刺其中央兩人皆覺其痛稍偏則一痛而一否有美人名赫透者見之於暹羅河上購自其父母一八二九年携赴美國展覽翩又陳之海外以體弱折回卜居北卡羅立那州娶某姓兩姊妹昌生六子安生五子并如常兒因華處時滋口舌析屋而處彼弟兄輪流棲其妻所者各一週天生合體無術剖分既並存於世六十三年卒亦在兩點鐘內並故時一八七四年一月十六七日也

社會小說　黑暗上海（一百）

第六回　博士摘胎刀圭施妙技　佳人飲恨廉隅洩芳心

這時候時模仁一想吳女士心慌必須叫榮國英進來安慰他一番方好於是走了出去對榮國英招招手榮國英見時模仁招手喚他不禁嚇了一跳不知打胎打出什麼亂子出來趕忙溜過來問時模仁道怎樣時模仁見他慌張之相不覺好笑對他微笑道全舒徐了榮國英道怎麼這般快法時模仁道這裡手法就是這點快實鈸慢了難不會榮國英伸過手去和時模仁緊緊的握了一握道費心費心那麼胎兒全打下來了嗎時模仁道不全打下來難道還留一半在裡面做種嗎榮國英道吳女士呢時模仁道他這時候還在躺着呢出血太多不能動彈榮國英道什麼時候可以走呢時模仁道先生你這話說得好輕鬆打一個胎是何等重大的事女非常的危險怎麼可以立刻站起來走出去呢你想做一個瓜熟蒂落的產婦尚且要在家靜養三四個禮拜何況生生的活剝無異開刀破肚孕婦當然很受傷的必須在我們院內暫住兩星期那末可以回家調養榮國英道那末一天吳女士是不能回去了時模仁道你要他回去簡直是要他的命榮國英沉吟了一會道住在貴院每天要多少錢呢時模仁道房間分頭二三等頭等病房每日五元二等三元三等二元聽你自擇榮國英道那末酌中點二等行了接著道且慢那必須問一問他自己此刻我可以見他的面嗎時模仁道可以可以本來我出來是請你進去安慰他的於是時模仁在前面走榮國英在後面跟着時模仁這時候忍不住的問榮國英道國英先生你到底和他怎麼一會事榮國英正色道他是我的朋友的夫人我不是已經告訴了你嗎時模仁笑了一笑道不必騙我老朋友了他已經說出真話來了榮國英一聽這話面孔頓時徘紅囁嚅道他說了嗎那末……還要請你行個方便嚴守秘密這事關係雙方名譽非同小可時模仁道放心點我們做醫生的向來應守業務上的秘密連人家生花柳病尚且要替同隱飾何况這人命關天的事但是你的膽子也太大了你應該怎樣謝我（未完）

共和影戲院　西門外方浜橋

星期四　十三十四十五集　定數奇事　六本

十一十二集　女書記　四本

星期五六　趣劇　一本

十一十二集　女書記　四本

注意　星期二星期四中秋日特別加演日戲開演實蓮女士傑作一手黨第一二集四大本　日皆換片

價目　特別包廂每位半元　普通包廂每位三角六十　月樓每位二角四十　正廳每位一角二十　幼童減半收費

今有大批 麒麟保腎膏藥 到申

此膏神效無匹爲培元固本養氣增精之聖藥

總發行所上海英大馬路英華街惟新里維羅廣告社　總經理處上海五洲大藥房太和大藥房　外埠分售處各五洲分藥房　價目每張大洋七角　每打大洋七元

美國柏佩自來水筆

柏佩筆在美國最有名因其製造之精細與表無異故能久用如新

柏佩筆之筆頭十四開金寫時滑流如意永不銹損

柏佩筆裝滿墨水後涓滴不漏

中國經理　上海利達洋行

PARKER LUCKY-CURVE Pens

（一）

經售處　商務圖書公司　中華書局　先施公司　[illegible]公司　鮑𠉀洋行　華英大藥房

請購孤兒院的精美籐器　特點

式樣新奇　工精料固　包用包送　定價低廉

上海孤兒院　發行所新世界南部對過　電話中央六一六七

止咳糖漿　COUGH SYRUP

凡患咳嗽哮喘及氣管炎等疾此藥奏效如神能化痰順氣專療肺病不論男婦老少均可服之倘夜間咳劇不能安眠臨時服一羹匙如日間咳甚則每日服三四次每次服半羹匙甚則服五六次亦可

大瓶一元小瓶五角　上海外白大橋北堍蘇州路一號大英醫院製

有正書局新出

中國名畫

第二十四集

本集爲中國美術之唯一出版物其精貴久荷社會稱譽近來風行歐美不脛而走而德國尤爲崇拜學校以本集爲圖畫教本其價值可知矣茲又新出第二十四集用新法珂羅版影印精美無比細目詳錄於下

- ●蕭照雪柳棲禽
- ●范中山雪景山水……（平等閣藏）
- ●趙子昂青綠山水人物
- ●宋人無款古木遠山……（羅叔蘊先生藏）
- ●鄭重達摩渡江圖……（清內府藏）
- ●王烟客山水……（清內府藏）
- ●仇十洲桃柳春波圖
- ●王石谷小立竹樹
- ●八大山人荷花鴛鴦……（曾農髯先生藏）
- ●顧峰細筆山水……（平等閣藏）
- ●郎世寧畫羚羊
- ●惲壽平松柏……（清內府藏）
- ●王石谷月舟小景……（鏡香閣藏）
- ●石濤蘭石手卷
- ●清高宗山水樹木……（清內府藏）
- ●沈南蘋鬪雙鳳
- ●陳老蓮仕女二幅……（徐凌霄先生藏）

中國名畫集　已出二十四集　每集一元五角

中國名畫外集　已出九十餘種　每種自五角至四元六角

神珍名畫集　已出六種　每種六角

中堂　已出六十五種　每種自八角至三元二角

畫屏　已出十六種　每種自一元五角至四元六角

上海北京天津有正書局同啓

雙妹老牌雪花膏

此膏香滑而不膩潤澤而不燥專治男女肌膚暗晦面皮粗魯於秋冬時候手足爆拆及男子剃鬚剃面後面皮皺拆一用此膏自然寛滑如恆或婦女修面發癢即當擦之無不立效凡洗面後常以此膏敷面能使顏容嬌嫩轉媸爲妍誠修容清潔之妙品也

（價目）大瓶四角　中瓶二角半　小瓶一角半

雙妹老牌生髮油

鬢影髮光美人所貴　蟠龍墮馬堪美如雲故本行特製此生髮油其馨香爽滑馥郁芬芳潤澤而不膩養血祛風若常用之保無耽落蓬鬆之患況精益求精和以固髮之料務使髮光可鑑兩鬢生香雖今再世麗華亦難專美矣請購用之

（價目）大號五角　二號三角　三號二角　四號一角

各省各埠自設支行　洋廣貨店均有發售

廣生行有限公司啓